Bizarre
è una proposta
Servetti

32 PAGINE

STAMPA SERA

Giovedì 4 Ottobre 1979
Anno 11 - Numero 263

QUOTIDIANO DI INFORMAZIONI - Torino, via Marenco 32 - Tel. (011) 65.681 - Codice di avviamento postale 10100 - Spedizione in abbonamento postale (gruppo 1/70) - Lire 300 (arretrati il doppio)

OMAGGIO
SERVIZIO

Una voce nata in Borsa fa salire le azioni

I giapponesi alla Fiat? «Non c'è niente di vero»

Secondo l'azienda un accordo con la Honda sarebbe «illogico e improponibile»

Da tre o quattro giorni circola negli ambienti di Borsa una voce: la Fiat starebbe trattando per fare entrare nella società la giapponese Honda come socio di minoranza. In una dozzina di giorni, il valore delle azioni Fiat, in contrasto con l'andamento degli altri titoli industriali, è aumentato del 9 per cento. Lunedì alla Borsa di Milano sono state trattate 623 mila azioni Fiat (rispetto alle 200-250 mila dei giorni precedenti). Martedì le azioni Fiat trattate sono state un milione e 92 mila; ieri un milione e 72 mila.

Che cosa c'è di vero nell'eventuale ingresso dei giapponesi in corso Marconi? Risponde un portavoce dell'azienda: **«Non c'è assolutamente niente di vero»**. Eppure in Borsa... **«Sappiamo come nascono certe voci in Borsa, ed è triste pensare che simili voci trovino anche solo un sospetto di credito tra gente seria e sui giornali»**. I giapponesi della Honda non sarebbero partners ideali per la Fiat? **«La Honda è un'azienda piccola rispetto alla Fiat: produce un quarto, un quinto di ciò che produce la Fiat. Chi pensa a un socio così non conosce i dati del problema, non pensa allo squilibrio dell'eventuale accordo»**.

Quindi niente giapponesi? **«Un accordo del genere sarebbe comunque illogico e improponibile. Chiaramente non sarebbe un accordo di capitali (come lo è stato quello con i libici), e non avrebbe senso come accordo produttivo»**. Però i giapponesi guardano con insistenza ai mercati occidentali: **«Certo, però tutti i progetti, compreso quello di impiantarsi in America o di cercarvi dei partners** — si sostiene ancora in Fiat —, **sono stati abbandonati. Perché proprio in Italia? E quali veri interessi potrebbero mai avere i giapponesi a entrare in un'azienda come la Fiat?»**.

Se non ci sono accordi con i giapponesi, potrebbero esserci accordi con altri partners stranieri? **«Agnelli ha sempre sostenuto che sarebbe positivo per certe industrie un azionariato di carattere internazionale, e questa è stata appunto la filosofia con la quale si è fatto l'accordo con i libici. Tuttavia in questo momento non c'è nulla di più, e nulla di previsto»**. Fanta-automobilismo, insomma? **«Sì, e anche non conoscenza della realtà: con i problemi di produttività, con le difficoltà sindacali e nazionali con le quali siamo alle prese, quale è oggi lo straniero che può essere interessato a investire soldi in Italia?»**.

Il Toro eliminato dalla Coppa Uefa

Tafferugli sugli spalti dopo la grande delusione

Il pianto di Graziani sul campo *I SERVIZI a pagina 26*

Gasolio a Torino
Rinviato al 1° novembre l'inizio del riscaldamento?
a pagina 4

Mercatino dei libri
per gli studenti delle Medie
a pagina 6

Università Agraria
come iscriversi; quali le prospettive di lavoro
a pagina 9

Gli olmi malati
Abbattuti a Moncalieri gli alberi secolari del Castello
a pagina 7

Processi a Torino
Appello per il terrorista Acella - In Assise il gruppo di Cinieri
a pagina 5

Da stanotte le pompe saranno in sciopero

Disagi per la benzina

Rifornirsi di carburante sarà impresa ardua per il weekend. E' infatti confermato, per stanotte, lo sciopero dei benzinai aderenti alla Federenergia Cisl, che interesserà tutti i 40 mila punti di vendita della rete stradale e autostradale.

Le difficoltà sono destinate a protrarsi almeno sino alla tarda mattinata di lunedì, poiché allo sciopero aderiscono anche tutti i lavoratori delle aziende petrolifere, sia pubbliche che private; ciò comporterà una sospensione delle operazioni di carico delle autobotti, e quindi di consegna della benzina ai distributori, da domani sera a lunedì mattina.

Quanto ai benzinai, resteranno chiusi dalle 19 di domani alle 7 di sabato, resteranno chiusi anche gli impianti self-service.

Alla base dell'agitazione — come informa la Federenergia — sta la volontà di sollecitare il governo ad aprire un negoziato sui problemi della ristrutturazione e razionalizzazione dei vari comparti.

A questo proposito, la Federenergia, nel ribadire che Monti deve essere estromesso dalla proprietà dell'azienda «Mach», «denuncia una situazione che, soprattutto per i benzinai, è divenuta drammatica: per 4 mesi — si legge nel comunicato — questi lavoratori hanno avuto poco più della metà del prodotto ritirato nello scorso anno, e dal 28 di settembre non hanno avuto rifornimento.

Un giardino al posto della villa di Mussolini

Il comune di Riccione decide di far demolire la villa sul lungomare dove Mussolini trascorreva le vacanze e da Liverpool (Inghilterra) arriva una strana telefonata: una signora di 70 anni, Blenda Indian, chiede di poter avere come cimelio un mattone, dicendosi disposta a pagarlo 50 sterline, 90 mila lire. Il comune gliel'ha dato gratis.

Una costruzione stile Anni Trenta, ventisette camere su tre piani, un salone dove il «duce» riceveva i suoi moschettieri, una lunga terrazza coperta proprio davanti all'Adriatico. Il giardino è stato invaso negli anni da un ristorante, una sala giochi e un bar; la villa, circondata da sterpaglie e costruzioni precarie, era rimasta una curiosità solo per qualche turista.

Ora il Comune ha deciso di fare piazza pulita, «pensando di sistemare a verde — *come dice la delibera* — quell'area posta fra i viali Milano, Giardino e Lungomare, occupata da fabbricati in pessimo stato di conservazione, da un ristorante costruito abusivamente e da costruzioni precarie». *L'abbattimento dovrà avvenire entro il 13 ottobre. L'operazione costerà 199 milioni, di cui 92 e rotti saranno pagati ai proprietari a titolo di rimborso.*

I dati di Rognoni sull'escalation della tossicomania

Nel '73 un morto per droga quest'anno già 80 vittime

ROMA — In un dibattito organizzato dall'Unione cattolica della stampa italiana il ministro degli Interni, Virginio Rognoni, ha fornito alcuni dati drammatici sull'*escalation* del problema-droga. Un morto per droga nel '73, ottanta decessi nel '79, ad agosto. Aumentano le vittime dell'eroina, aumentano i tossicodipendenti: secondo cifre ufficiali sarebbero 70-80 mila. Il «giro» di eroina spacciata in un anno è stata di almeno 120 tonnellate; per acquistare la droga si spendono cinque miliardi al giorno, e si sono compiuti 130 mila reati.

Quanto ai risultati della lotta alla droga, Rognoni ha detto che fino ad agosto di quest'anno erano stati sequestrati 3060 chilogrammi di stupefacenti e 15.500 fiale (nel '78 erano stati sequestrati 4820 chilogrammi).

Della legislazione antidroga s'è occupato Morlino, ministro della Giustizia. Forse — ha fatto presente il guardasigilli — bisognerebbe affidarne la giurisdizione non ai pretori, come avviene attualmente, ma alla magistratura minorile. «In questo caso — ha aggiunto Morlino — andrebbe fatta la modifica alla legge», peraltro giudicata «buona e valida». Secondo il ministro, è possibile solo la depenalizzazione dei comportamenti dei drogati, perché l'ipotetica liberalizzazione assoluta della droga metterebbe l'Italia al bando delle convenzioni internazionali.

Il ministro della Giustizia ha annunciato due significative iniziative: il 9 e 10 ottobre prossimi, a Roma, si riuniranno i cento magistrati che più si sono occupati del fenomeno per fare un bilancio del funzionamento della legge del 1975; da parte sua, il ministero di via Arenula sta svolgendo un'inchiesta sulla diffusione della droga nelle carceri.

Cosa può fare la scuola per limitare il numero dei drogati? Secondo il ministro Valitutti, la prima azione deve consistere nella vigilanza, nella pre-assistenza e nell'informazione.

Non era presente l'ospite forse più atteso, il ministro della Sanità, Altissimo (è ancora in America), autore della discussa proposta della distribuzione limitata e controllata di eroina da parte dello Stato, in determinati centri clinici. Ne ha parlato, in tono però molto critico, il sottosegretario Orsini (dc). Secondo Orsini, la proposta avrebbe un senso solo se si inserisse in un complesso di misure di cura e recupero dei drogati e se non provocasse la «semplice cronicizzazione» di uno stato patologico.

Scherzi del vento

New York. Giovanni Paolo II è a metà viaggio in Usa. Dopo l'incontro con i negri di Harlem il Pontefice si è trasferito a Filadelfia dove nel parco della città ha celebrato la messa davanti a un milione di fedeli. Di qui si trasferirà in una cittadina dello Iowa (Des Moins), a Chicago e infine a Washington dove si incontrerà con il presidente Carter. Nella foto: un primo piano del Papa per le strade di New York; sullo sfondo la statua della Libertà (Tel. AP)

Le notizie di oggi

● **Tariffe telefoniche.** *I sindacati, che ieri si sono incontrati con i ministri delle Poste Colombo e del Bilancio Andreatta, si pronunceranno entro la prossima settimana sul piano presentato dal governo al Senato. Va ribadito comunque che non saranno accettati rincari che servano a sanare il bilancio della Sip. Nuovo dibattito sull'intera questione martedì prossimo alla commissione telecomunicazioni del Senato.*

● **Violenza a Belfast.** *Una donna uccisa ieri sera dopo aver aperto la porta di casa ad un giovane. E' la prima vittima della violenza nell'Irlanda del Nord dopo l'appello alla pacificazione lanciato dal Papa Giovanni Paolo II.*

● **Politica e società nei primi Anni 80.** *E' il tema del convegno organizzato dalla corrente dc Forze Nuove che inizierà oggi a Saint-Vincent, per concludersi domenica.*

● **Appello di amnistia.** *Per tutti i detenuti in carcere per hashish e marjuana: è stato rivolto da cinque movimenti giovanili al presidente della Repubblica Pertini. Chiesto l'intervento del Capo dello Stato per ottenere la liberazione di Albino Cimini, il giovane condannato in Turchia a 36 anni di carcere per essere stato trovato in possesso di hashish.*

● **Due attentati a Roma.** *La scorsa notte al quartiere San Giovanni: il primo contro un'abitazione privata, il secondo contro una palestra. Le bombe rudimentali, ma potenti, sono esplose a pochi minuti una dall'altra. Lievi i danni.*

● **Distrutte da un incendio cinque autocisterne.** *In un autoparco alla periferia di Sant'Anastasia, nell'entroterra napoletano. Non si esclude che le fiamme siano state provocate da sconosciuti a scopo di estorsione.*

● **Verso il blocco dell'università.** *Stato di agitazione proclamato dai sindacati Cgil-Cisl-Uil e dal Consiglio nazionale universitario per l'evasione degli impegni a suo tempo assunti dal governo sullo stato giuridico. Il 20 ottobre giornata nazionale di lotta e manifestazione a Roma.*

Milano - Stamane al processo di appello contro Liggio

I giudici riascoltano il racconto del sequestro Rossi di Montelera

DAL NOSTRO INVIATO

MILANO — Alle 9,30 riprende l'udienza al processo contro Liggio e l'Anonima sequestri dei rapimenti di Pietro Torrielli, Vigevano 1972; Luigi Rossi di Montelera, Pianezza (Torino) 1973 ed Emilio Baroni, Lodi 1974. Il giudice a latere Santachiara (presidente Cassoni, secondo giudice a latere Arcai, p.m. Caizzi) riprende la lettura degli atti al punto in cui l'ha lasciata ieri e tocca i particolari del sequestro Montelera.

Ci si può anche guardare attorno senza timore di perdere una battuta importante, un particolare chiave. Nella gabbia ci sono sei degli otto imputati in stato d'arresto. (Liggio non ha voluto presenziare al dibattimento adducendo motivi di salute, ma forse anche per sopire gli ultimi bagliori d'interesse attorno alla sua figura, riportata alla ribalta dall'esecuzione a Palermo del magistrato Terranova, suo irriducibile nemico, e di quella del suo braccio destro Francesco Guzzardi, che, imputato assolto in prima istanza, non ha fatto in tempo a vedere l'inizio dell'appello, fulminato dai colpi dei due killers sulla piazza di Cesano Boscone).

Manche anche Salvatore Ugone, che non ha ricevuto la notificazione dell'atto di accusa ed ha dato origine al primo incidente procedurale: la sua posizione è stata stralciata dal processo.

Nella gabbia con le sbarre color legno ci sono in prima fila due carabinieri che voltano le spalle all'aula e guardano gli imputati. Subito sotto, don Agostino Coppola vestito di nero a fianco a Giuseppe Ugone e poi Giuseppe Gaetano Taormina.

Sulla parete non spicca la scritta solita: «La legge è uguale per tutti». Campeggia un grande mosaico allegorico con le figure della Giustizia e Verità. Si deve essere ispirato a questo mosaico l'avvocato Giannino Guiso quando nei motivi di ricorso ha scritto con una certa audacia, per il genere di imputati che difende, che «dalla lettura della sentenza appare subito chiaro che il rapporto potere-diritto-verità si organizza in modo particolare in questo processo, ché si può subito dire che alcuni protagonisti sono stati portati prima a «produrre la verità o a trovarla» e a «confessarla» poi, in ossequio ad una prassi di vittoria che riapre in modo drammatico il problema della prova generale».

Mario Bariona

L'italiano Giolitti, l'unico esente da critiche

Commissari Cee sotto accusa per le allegre spese personali

BRUXELLES — *Anche al parlamento europeo si sente odore di scandalo. Uno scandalo di piccole proporzioni, non paragonabile agli ultimi clamorosi di casa nostra (Lockheed, ecc.), ma che dà la misura di un certo malessere. La Corte dei conti europea, una specie di superorganismo che tra gli altri compiti ha anche quello di controllare i cordoni della borsa del parlamento, ha lanciato una precisa accusa contro alcuni parlamentari della commissione Cee, colpevoli di aver utilizzato con eccessiva spensieratezza i quattrini dei contribuenti europei per le loro spese personali.*

Alberghi di lusso, pranzi troppo frequenti e abbondanti, taxi aerei per gli spostamenti, inviti a cena con ricevimenti, spese per fiori o per alcolici. I più spendaccioni sarebbero stati Hafferkamp per i soggiorni lussuosi, Gundelach per i viaggi in aereo, Davignon per gli inviti a pranzo, Jenkins, presidente della commissione Cee, per l'acquisto di vini e liquori. L'unico morigerato sarebbe proprio un italiano, il socialista Antonio Giolitti, che fedele all'immagine del nonno, è rimasto esente da ogni critica.

I commissari hanno già risposto individualmente alle accuse. Qualcuno ha spiegato che l'alto numero dei viaggi al paese d'origine è dovuto alla necessità di non perdere i contatti con l'elettorato, qualcun altro ha precisato che preferisce compilare i rimborsi spese per i pranzi anziché farsi invitare al ristorante dalle associazioni industriali o dai gruppi di pressione verso i quali poi si sente in qualche modo obbligato.

Ma il parlamento europeo, eletto da pochi mesi, vuole vederci chiaro, e per dimostrare che tutto deve avvenire alla luce del sole ha deciso di seguire la procedura eccezionale delle riunioni pubbliche: oggi infatti la commissione bilancio si riunirà e alla presenza della stampa e del pubblico indicherà gli addebiti della Corte dei conti invitando Jenkins e compagni a rispondere e a giustificarsi.

Una specie di processo, dunque, giudicato necessario per evitare che i responsabili della Cee possano dare l'impressione di disporre «allegramente» del denaro pubblico.

La decisione ha già scatenato molti commenti. E gli italiani, una volta tanto, non si trovano al centro delle polemiche.

Il ministro manda in pensione 2 direttori generali «incapaci»

ROMA — *«Il Consiglio dei ministri, su proposta del ministro dei Trasporti, Preti, ha collocato a riposo, per ragioni di servizio, i dirigenti generali dell'Aviazione civile, dottor Pietro Papa, preposto al servizio I, e dottor Giuseppe Sitafolo, preposto al servizio III».*

I due dirigenti generali dell'Aviazione civile sono stati collocati a riposo perché non ritenuti all'altezza del compito. Lo ha dichiarato il ministro dei Trasporti Preti aggiungendo che non vi è alcun riferimento tra il provvedimento preso e l'aereo recentemente caduto in Sardegna, mentre ci sono riferimenti con l'inchiesta condotta dal senatore Accili sul funzionamento dell'Aviazione civile dopo la caduta del DC 9 a Punta Raisi (il 23 dicembre 1978) dove persero 108 persone.

Preti ha detto che nel prendere il provvedimento si è particolarmente tenuto presente che in questo momento la direzione generale dell'Aviazione civile «è in difficoltà, dovendo far fronte a nuovi e sempre più difficili compiti e che deve pertanto potenziarsi».

Cyrus Vance: «Amicizia tra Usa e Iran»

NEW YORK — Il segretario di Stato americano Cyrus Vance si è incontrato ieri alle Nazioni Unite con il ministro degli Esteri iraniano Ibrahim Yazdi. Al termine del colloquio, durato un'ora, Vance ha dichiarato: «*Siamo tutti e due d'accordo che i nostri Paesi debbano procedere sulla linea dell'amicizia, del mutuo rispetto e dell'uguaglianza*».

STAMPA SERA
Sandro Doglio
direttore responsabile

Editrice LA STAMPA S.p.A.
Presidente Giovanni Giovannini
Amministratore Delegato e Direttore Generale Umberto Cuttica
Consiglieri Vittorino Chiusano, Carlo Masseroni, Cesare Romiti
Sindaci Alfonso Ferrero (presid.), Pierluigi Bartola, Secondino Riolfo

© 1979 Ed. LA STAMPA S.p.A.

CERTIFICATO N. 164 DEL 18-8-1979

Ogni giovedì in regalo ai lettori di Stampa Sera

Otto pittori del Piemonte (gratis) nelle vostre case

Con questo numero, *Stampa Sera* regala a tutti i suoi lettori la riproduzione fotolitografica su carta speciale di un disegno di uno dei maggiori pittori contemporanei piemontesi, appositamente eseguito per il giornale, e dunque fuori commercio. Il pittore è oggi Francesco Casorati, il cui stesso nome — al di là ancora della sua indiscussa abilità e capacità artistica — rappresenta una pagina importante nella storia dell'arte torinese e italiana. Gli altri disegni verranno offerti ai lettori ogni giovedì, assieme a *Stampa Sera*: è sufficiente chiederli al giornalaio se non venissero automaticamente consegnati assieme alla copia del nostro giornale. Gli autori che hanno gentilmente aderito all'iniziativa, oltre a Casorati, sono: Campagnoli, Chessa, Cordero, Eandi, Fico, Ramella, Soffiantino.

Obiettivo di *Stampa Sera* con questa iniziativa è di permettere a tutti i lettori di avere una piccola collezione di disegni originali che consentano di meglio conoscere come gli artisti più importanti del momento vedono Torino, il Piemonte, gli aspetti della nostra vita e della nostra cultura. Ai pittori abbiamo infatti chiesto un tema torinese o piemontese, ed abbiamo chiesto di spiegare con le loro parole che cosa hanno inteso realizzare e perché. Casorati presenta oggi una immagine quasi in filigrana di Torino, con la luna sullo sfondo e la caratteristica farfalla del pittore in primo piano; Romano Campagnoli ha disegnato un ormeggio sul Po, la cima in primo piano tesa a trattenere una barca che si immagina trascinata dalla corrente. Mauro Chessa ha dipinto un angolo di piazza vuota (si vede soltanto un'automobile parcheggiata), simbolo quasi di una mancanza di punto di incontro e della difficoltà di comunicare. Una piazza (San Carlo) ha ugualmente ispirato Riccardo Cordero, mentre Fernando Eandi ha disegnato un angolo del Po, con le cose — belle o brutte, utili o rifiuti — che la corrente trascina. Ettore Fico, fedele alla sua più recente ispirazione, ha tracciato un gelso, albero che è un po' il simbolo della natura e del carattere piemontese. Un giardino della collina — «prosecuzione insostituibile della città» — ha ispirato Giorgio Ramella. Giacomo Soffiantino, infine, tralasciati i temi tradizionali di Torino, ci ha dato un'immagine inconsueta del Balôn di Porta Palazzo.

Le copie, curate in ogni particolare, sono state realizzate con passione dai tecnici della Satiz e della tipolitografia del nostro giornale, che — date anche le eccezionali tirature — sono riusciti a realizzare una riproduzione di grande fedeltà ed efficacia.

Al di là del valore dei disegni, *Stampa Sera* vuole soprattutto però offrire ai suoi lettori una serie di documenti artistici senza paragoni, che ci auguriamo contribuiscano a stringere il legame fra i torinesi e la città, fra i piemontesi e la loro regione, e a far meglio conoscere e capire a tutti i lettori una realtà insolita del Piemonte, vista con gli occhi degli artisti. Questa serie di disegni vuole anche essere un modo per dimostrare che il giornale non è soltanto cronaca e servizio, ma è anche un tentativo di avviare un dialogo di nuovo tipo con i lettori.

Oggi chiedete il Casorati

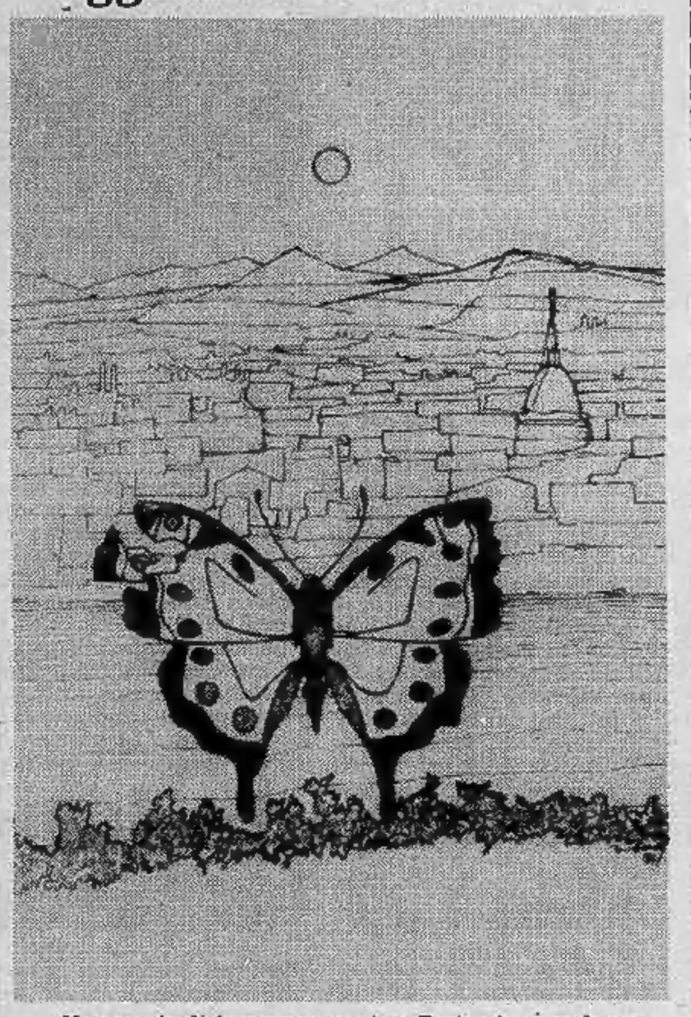

Ho cercato di fare un omaggio a Torino inserendo un soggetto ricorrente nella mia pittura in un profilo vagamente «famigliare» di questa città.

In primo piano scorre il Po, sullo sfondo la citazione della luna vuole essere un altro legame con il mio linguaggio.

La farfalla, che ha un'ala spezzata, può essere vista come elemento di fragilità (pessimistica?), ma anche, se vogliamo, è un'ala che si può facilmente ricomporre... E allora speriamo...

F. Casorati

Chi è l'autore

Francesco Casorati è nato a Torino nel 1934. Nel 1956-57 ha vissuto e lavorato a Parigi. Dal 1959 al 1975 insegna al Liceo Artistico di Torino. Dal 1970 al 1975 tiene il corso speciale di Serigrafia all'Accademia Albertina di Torino. Dal 1975 ha la cattedra di Decorazione dell'Accademia Albertina di Torino. Nel 1956 è ammesso per accettazione alla Biennale di Venezia. Da allora partecipa a numerose mostre tra cui: Pittori Italiani a Mosca, Budapest, Praga e Sofia (1957); Incisioni Italiani a Varsavia (1958); Giovane pittura italiana a Vienna (1958); Expo Bruxelles (1958); Italia-Francia a Torino (1957); XXXI Biennale di Venezia; Maestri del prossimo Trentennio Prato (1956); Il Giorno Milano (1958). Numerose edizioni del premio del Fiorino, Premio La Spezia, Biennale dell'incisione a Venezia, Quadriennale di Roma, Premio Michetti, Quadriennale di Torino, Permanente di Milano, ecc.

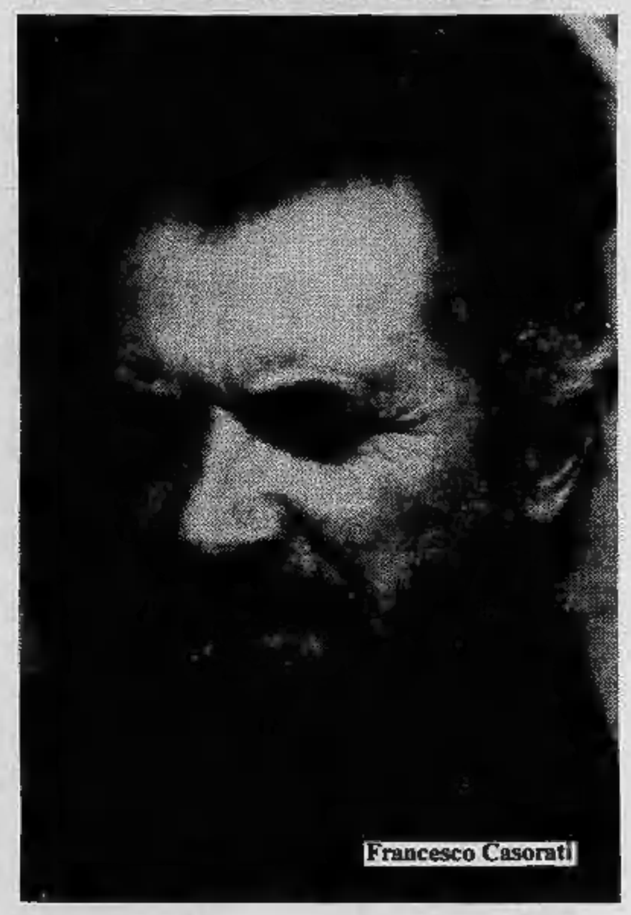

Francesco Casorati

Nelle prossime settimane

CAMPAGNOLI CORDERO FICO SOFFIANTINO

CHESSA EANDI RAMELLA

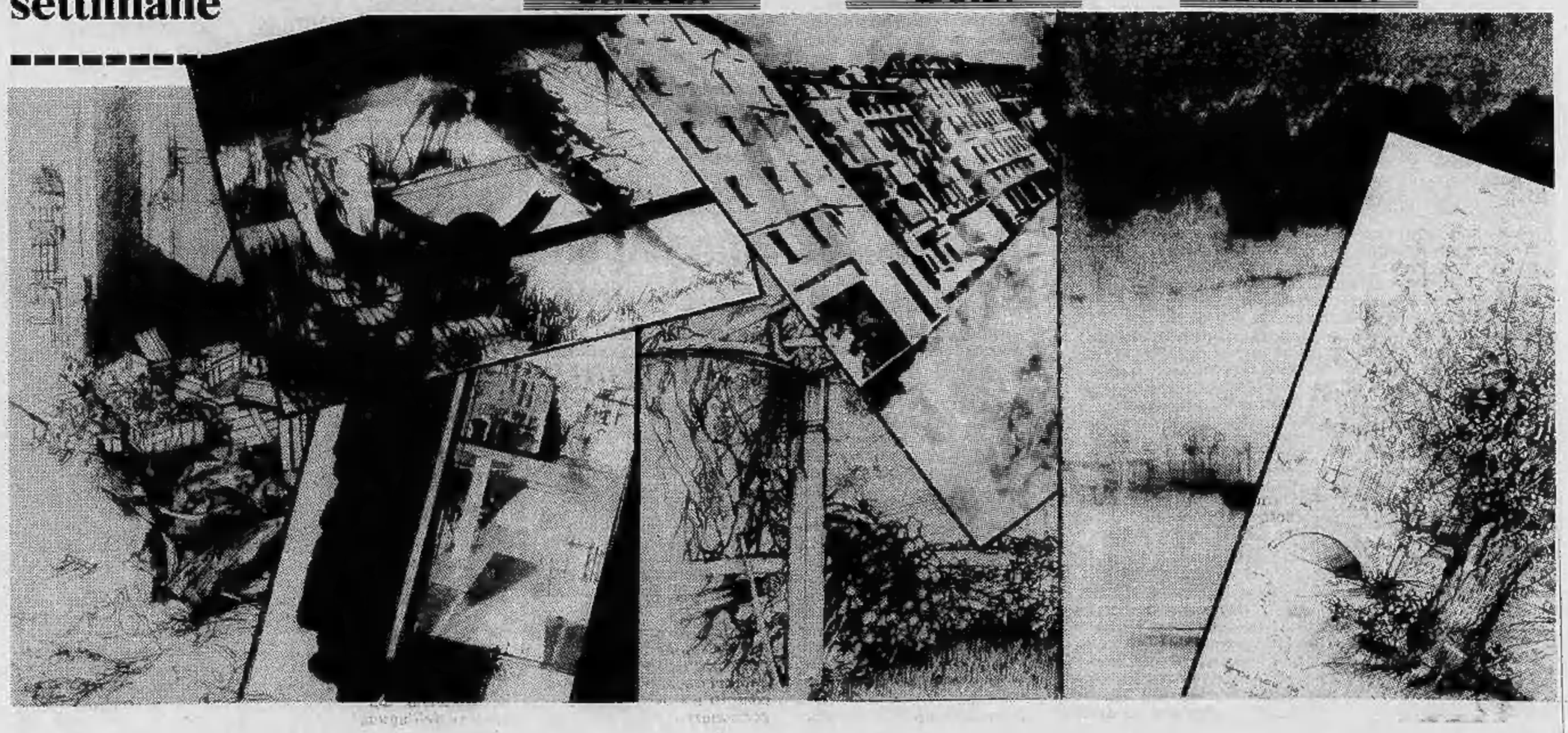

Le preoccupazioni dei sindacati, le risposte delle compagnie petrolifere

Arriva il freddo, ma non il gasolio impianti spenti fino al 1° novembre?

Gli impianti di riscaldamento dovranno essere accesi soltanto dal primo di novembre in avanti? Il gasolio dovrà essere razionato? Il freddo è arrivato, ma il combustibile non si trova.

Tremila condomini di Torino non hanno ancora ricevuto il rifornimento di carburante e gli altri 30 mila (ad eccezione di pochi fortunati) hanno nei serbatoi poche migliaia di litri di gasolio, sufficienti per arrivare fino ai primi di novembre.

«*Ma se il primo pieno è stato difficile* — spiegano gli interessati — *il secondo sarà quasi impossibile. Fra un mese quando il freddo sarà più pungente ci troveremmo di fronte a un black-out pericolosissimo che potrebbe durare anche settimane intere. Occorre fare qualcosa e in fretta perché ormai non c'è più tanto tempo per pensarci*».

I sindacalisti della Cgil-Cisl-Uil da una parte, i rappresentanti della Assopetroli dall'altra sono stati dal prefetto Veglia per esprimergli una serie di preoccupazioni.

I rappresentanti dei lavoratori hanno parlato del pericolo che alcune industrie una volta rimaste a secco di carburante debbano chiudere mandando a casa le maestranze e bloccando la produzione in un momento difficile per l'economia nazionale. Inoltre — hanno aggiunto — c'è il timore che la crisi petrolifera apra la porta a una serie di manovre speculative.

I sindacalisti hanno chiesto di sapere «*chi e in che modo farà fronte alla carenza di rifornimento esistente. Il governo lo deve dire in tempi eccezionalmente brevi*».

Le proposte dei sindacalisti confederali sono: razionamento del gasolio in modo che a tutte le famiglie venga garantito un minimo di combustibile; intervento sui prezzi in modo che alcuni — pensionati e meno abbienti — con redditi particolarmente bassi, abbiano il carburante a costi agevolati.

Il geometra Gatti dell'Assopetroli ha invece avanzato l'ipotesi che la data di accensione degli impianti prevista per il 15 ottobre (fino al 15 aprile per 14 ore al giorno) sia prorogata al primo novembre.

«*A questo punto non si vede altra soluzione* — sostiene —. *Forse non si comprende la reale gravità del problema. Non abbiamo rifornimenti se non con il contagocce. Le raffinerie liguri e lombarde alle quali ci rivolgiamo dopo la chiusura della nostra di Volpiano ci consegnano la metà, a volte un terzo, di quanto chiediamo. Quello che ci viene dato lo portiamo immediatamente ai clienti. Viviamo alla giornata. Non abbiamo scorte disponibili. Se i rubinetti che adesso erogano gasolio a piccole dosi si chiuderanno del tutto (e l'ipotesi non è poi tanto remota) restiamo completamente a secco*».

Secondo l'Assopetroli è meglio sopportare un po' di freddo in questa fine del mese di ottobre piuttosto che trovarsi senza riscaldamento a novembre quando la temperatura si sarà ulteriormente abbassata.

Aggiunge il geometra Gatti: «*Da calcoli che abbiamo fatto ci mancherebbero in Piemonte 700 mila tonnellate di gasolio. Ci troviamo di fronte ad un "buco" spaventoso. Il combustibile non lo consegniamo perché non ne abbiamo più*». l. d. b.

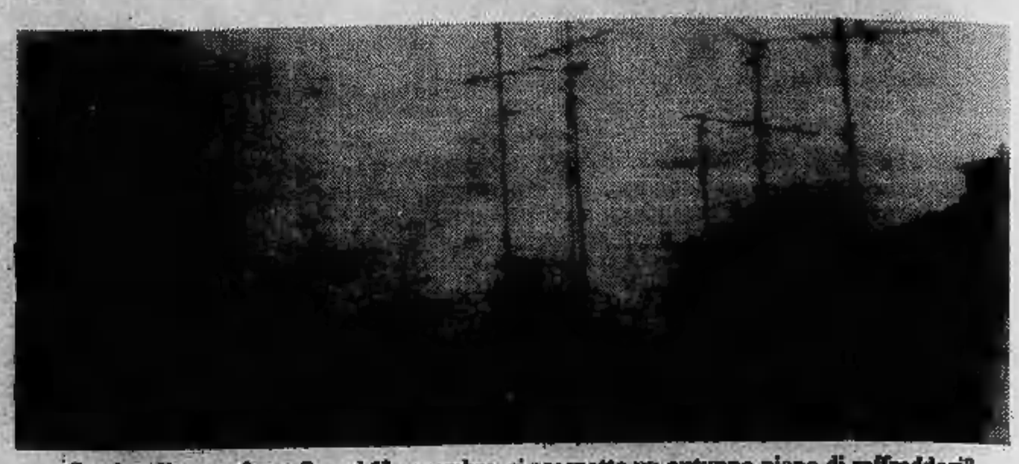

Consigli senza fumo fino al 1° novembre, si prospetta un autunno pieno di raffreddori?

Polemica a Cenisia Cit Turin

Perché le giostre invadono lo spazio destinato al gioco

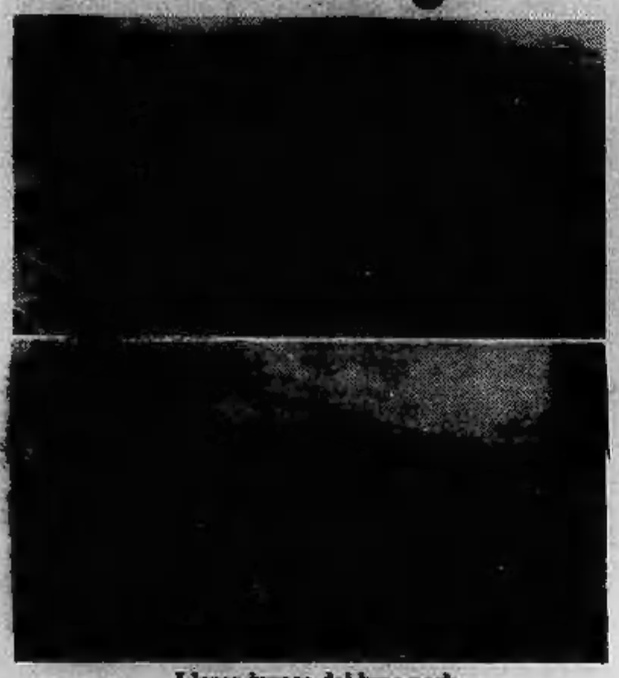

L'area invasa dal luna park

L'unica cosa indubitabile è che nel quartiere Cenisia-Cit Turin e precisamente nell'area dell'ex foro boario fornita di attrezzature sportive, al divertimento dei cittadini, bimbi in testa, si provvede con slancio addirittura eccessivo. Stanno qui, accanto ai campi di bocce e di foot-ball, due «*piastre polivalenti*» utilizzate per pallavolo e altri giochi. Fino a ieri, però: martedì notte in una delle due piastre, tolta la rete ed eliminati alcuni pali di sostegno, i giostrai hanno cominciato ad allestire il go-kart che costituirà, per un mese, il centro del parco di divertimenti tradizionalmente ospitato nella zona.

Niente di irregolare, va detto subito. I giostrai sono stati autorizzati dal Consiglio di Circoscrizione che gestisce l'area e prima di andarsene provvederanno di tasca propria a che tutto torni come prima. Nonostante questo, però, tra abitanti e giostrai tira aria di tempesta.

Spiegano i rappresentanti del Comitato spontaneo di quartiere: «*Queste piastre sono utilizzate da grandi e piccoli, non accettiamo e ci sembra assurdo vederle destinate, sia pure temporaneamente, a scopo improprio. Il peggio è che tutte le volte che arrivano le giostre la storia si ripete. E' l'ultima volta, si dice. Poi si ricomincia daccapo. Certo, le esigenze di questi lavoratori dello spettacolo vanno capite e rispettate. Ma non accettiamo che questa gente, l'autunno scorso, abbia addirittura potuto asportare, sia pure a sue spese, intere aiuole. Tanto varrebbe, a questo punto, consentire a chiunque di coltivarsi il suo orticello su una zona di suolo pubblico scelta a piacere*».

Che cosa ne dice il Comune? A quanto risulta, niente.

Racconta Gemma Surra, del Consiglio di Circoscrizione: «*Nel febbraio scorso la Circoscrizione aveva deliberato che le giostre potessero sistemarsi esclusivamente nella zona sterrata, con esclusione delle piastre. Ma a quanto pare l'Amministrazione non ha provveduto ad avvertire i giostrai, i quali mercoledì scorso, recatisi in Giunta per definire la questione e caduti dalle nuvole a proposito della nostra decisione, sono stati invitati a dirimere la faccenda direttamente con noi*».

L'incontro, dopo una prima convocazione andata a monte causa il numero insufficiente di consiglieri presenti, è avvenuto lunedì scorso.

I giostrai, «*con l'acqua alla gola*», hanno fatto presente le loro necessità, spiegano come senza go-kart il parco divertimenti non si possa fare e come questa giostra, spostata sul terreno sterrato, toglierebbe posto almeno a un'altra mezza dozzina di baracconi.

«*Così con l'acqua alla gola ci siamo trovati anche noi, trasformati improvvisamente in aguzzini* — conclude Gemma Surra — *Ed è finita che nella stragrande maggioranza, per niente convinti, abbiamo accettato l'occupazione della piastra polivalente*».

Adesso, la speranza di tutti è di non ritrovarsi tra qualche mese di nuovo al punto di oggi.

Dice Sereno Regis, del Comitato spontaneo: «*Anche se una commissione formata da spettacolisti e da rappresentanti della Circoscrizione ha deciso di affrontare una volta per tutte il problema, protesteremo ugualmente sia con il sindaco, sia con l'assessore competente, Rolando. Al Comune, e certo non a noi, tocca trovare per i giostrai l'area alternativa cui hanno pienamente diritto. In più, questo sistema di cascar dalle nuvole ogni volta che si ripresenta la questione ha ormai il sapore di una presa in giro bella e buona. Che fa comodo a qualcuno, certamente. Ma non a noi del quartiere*».

Sindacati contro Pisani «Non ci ha interpellati»

Genitori ed insegnanti in delegazione, questa mattina, dal provveditore agli studi Pisani. Tema di dibattito: il tempo pieno. Dovrebbe incominciare lunedì prossimo. Il provveditorato ha concesso 177 nuove sezioni, contro le 300 richieste dai genitori.

Viene così ad essere coperta soltanto una parte delle classi che avrebbe bisogno del tempo pieno. Ma il problema più grave, secondo genitori ed insegnanti, non sta tanto nel numero delle classi destinate quanto nel rapporto tra forze sindacali e provveditore.

«L'anno scorso — *protestano i sindacati* — si era proceduto ad un confronto con noi e alla determinazione dei criteri di concessione del tempo pieno: quest'anno non siamo neppure stati interpellati». *Per Cgil - Cisl - Uil, dunque, è indispensabile discutere con Pisani i criteri di assegnazione del tempo pieno per allargare la rosa delle classi prescelte.*

Altro problema: l'inserimento degli handicappati. «Da anni — *dice un sindacalista* — proponiamo corsi di riqualificazione per gli insegnanti che dovranno lavorare con i bimbi handicappati, ma finora non sono stati fatti». *Tra gli argomenti portati questa mattina in provveditorato anche i listini paga dei maestri elementari (si chiede la compilazione meccanica dei listini attualmente «illeggibili») e i corsi di alfabetizzazione.*

Una conferenza dell'ing. Tufarelli

L'ingegner Nicola Tufarelli, amministratore delegato della Fiat, interverrà giovedì 4 ottobre alla riunione del gruppo piemontese dell'Ide (Imprenditori dirigenti europei). L'incontro avrà luogo a Villa Sassi, con inizio alle 20,15.

L'ingegner Tufarelli parlerà sul tema: «Lo scenario attuale della politica industriale in Europa in relazione alla crisi energetica».

Il torinese Paolo Coppo ai mondiali di Pesaro

Giornata formato-ridotto quella di ieri ai campionati mondiali di biliardo a stecca: si sono giocati soltanto due turni di partite e tutti i giocatori, dirigenti (è giunto anche il presidente europeo), arbitri e organizzatori si sono concessi una breve vacanza ieri mattina andando a visitare San Marino.

Queste le note di cronaca riferite ai due turni di ieri: nel primo Coppo non ha giocato, ma ha avuto indirettamente un grande aiuto da parte del fiorentino Lotti che ha battuto nettamente il pericoloso Cammarata che in classifica era staccato di una lunghezza ed anche da Cappelli.

Da sottolineare la bellissima partita dell'argentino Gomez che ha surclassato l'uruguayano Dos Reis (250-87); in netta ripresa anche il campione del mondo in carica, l'argentino Fantasia, che ha raggiunto i sette punti in classifica.

All'1 di stamane s'è concluso il secondo turno: ancora un grandissimo Coppo è riuscito a superare il grosso ostacolo Crotti (250-227) e dopo undici incontri guida la classifica con 10 punti; lo seguono, ma tutti con uno-due incontri giocati in più, Cammarata con 9; Colombo, Sessa e l'argentino Filippi con 8; Cavallari, Crotti, Fantasia 7; Acanfora, Berrondo, Cappelli, Dos Reis, Lotti e Mazzarella con 6; Pizzi e Gomez con 4; Macedo con 3; Proserpio e Blondhal con 2; Dos Reis e Aege Vad con 1.

g. tol.

UNIVERSITA' INTERNAZIONALE
Anno Accademico 1979-'80

CORSI
DI AGGIORNAMENTO E FORMAZIONE PROFESSIONALE DEI QUADRI AZIENDALI

- GESTIONE PRODUZIONE
- MARKETING
- CONTROLLO E FINANZA
- PERSONALE

Durata: 12 novembre '79 - Marzo '80
Orario: dalle ore 19 alle 21, due e tre sere la settimana
Chiusura iscrizioni: 31 ottobre 1979

Per informazioni
Università Internazionale degli Studi Sociali
Torino - Via Valfrè 4 - Telef. 553.767 - 544.065

VILLA GRAZIA
CASA DI SOGGIORNO, RIPOSO E CONVALESCENZA PER ANZIANI
con assistenza medico-infermieristica
Nuovo e moderno complesso realizzato in posizione panoramica collinare. Clima salubre ideale per soggiorno in ogni periodo dell'anno. Camere singole e doppie con bagno e terrazzino, dotate di ossigeno terapeutico centralizzato, telefono, radio, tv. Salotti di ritrovo e soggiorno con televisione. Sala di lettura. Locale bar e ricreazione. Ampie e luminose sale ristorante. Solarium belvedere. Cappella privata interna. Parco per passeggiate. Possibilità di cure fisioterapiche e ginnastica rieducativa. Diete particolari a richiesta. Aperta ai medici ed assistenti sociali.
10070 SAN CARLO CANAVESE (Torino) - Tel. 011 920.8565 - 920.8566 - 920.8606.

Dopo i Nap, Azione Rivoluzionaria e Br: ma la giustizia rivela le sue disfunzioni

A nuovo ruolo il processo contro i 7 terroristi bagarre in aula per il documento «politico»

Faina, Meloni, Monaco, Messana e Gemignani volevano leggere un comunicato in memoria di Salvatore Cinieri - La lettura è stata impedita e gli imputati trascinati fuori dall'aula - La versione secondo «Azione rivoluzionaria» del delitto in carcere

Gianfranco Faina (al centro) a sinistra Angelo Monaco e Vito Messana, a destra Roberto Gemignani e Sandro Meloni. Subito dopo, è esplosa la «bagarre»

«Rendiamo onore alla memoria del compagno Salvatore Cinieri!». Su questo tentativo del professor Gianfranco Faina di leggere un comunicato di quattro pagine sulla figura del giovane presunto terrorista ucciso alle *«Nuove»* da un ergastolano una settimana fa — tentativo subito frustrato dal presidente Vito Lacquaniti — si è scatenata la *bagarre* sfociata nel rinvio a nuovo ruolo del processo ad «Azione rivoluzionaria».

Conclusione inattesa e forse discutibile, anche se di rinvio (ma solo al 16 ottobre) si parlava già prima dell'inizio del dibattimento, dandolo per scontato a causa della grave malattia di uno degli imputati, Pasquale Valitutti, ricoverato all'ospedale di Lecco: il certificato presentato dall'avv. Gabriele Fuga, in rappresentanza del difensore di Valitutti, avv. D'Aiello, attribuisce a mielonefrite e morbo di Barth le condizioni che ne rendono impossibile la presenza in aula.

La malattia di Valitutti, coimputato per i reati più gravi addebitati al gruppo (costituzione di banda armata, tentato omicidio, sequestro di persona, lesioni gravi), *«ha consentito alla Corte* — dicono gli avvocati della difesa — *di prendere la palla al balzo per non celebrare un processo "scomodo"»*.

In ogni modo, il processo ad «Azione rivoluzionaria» per ora non si fa e, forse, a Torino non si farà mai: esiste infatti la possibilità di una riunificazione con il procedimento di Livorno, pure rinviato a nuovo ruolo per la stessa ragione, a carico degli stessi imputati, escluso uno, per il sequestro e il ferimento di TitoNeri, figlio di un armatore (è l'episodio che condusse in carcere quasi tutto il gruppo, meno Faina arrestato solo il 10 luglio scorso a Bologna).

La breve udienza di stamane, in una Corte d'assise «prestata» per l'occasione dalla prima sezione, proprio come il suo occasionale presidente è stato «richiamato» dalla quarta sezione civile, ha avuto momenti di tensione che una diversa conduzione del dibattimento avrebbe forse potuto evitare.

La netta opposizione del dottor Lacquaniti alla lettura del documento e il suo ordine di portar via gli imputati di fronte alla loro insistenza (ma quante volte in processi del tutto simili questo «diritto» è stato loro concesso?) ha provocato uno scontro nella gabbia con i carabinieri della scorta: gli altri quattro detenuti — Vito Messana, Sandro Meloni, Angelo Monaco e Roberto Gemignani — hanno infatti fatto quadrato attorno a Gianfranco Faina che proseguiva imperterrito la lettura.

I militi sono intervenuti con la forza, sequestrando i fogli e trascinando fuori uno alla volta gli imputati: sono volati spintoni, pugni e calci, nonostante la resistenza passiva dei detenuti. Tutto sotto i riflettori della televisione e tra le proteste dei difensori: *«E' uno spettacolo indegno della Repubblica italiana»*, ha gridato l'avv. Dominucco (assiste Messana, Monaco e Meloni).

Spariti gli imputati, nuova sorpresa: i difensori di fiducia sono revocati, si legge sul documento sottratto a Faina, dunque si dovrebbe procedere alla nomina dei legali d'ufficio, secondo il presidente Lacquaniti. Coro di proteste degli avvocati (oltre a quelli già citati, Filastò e Leone, di Firenze, per Gemignani e Meloni, e Costanzo per Silvana Fava, comparsa a piede libero): la revoca non è stata formalmente comunicata dagli imputati ai loro difensori, il documento sequestrato non costituisce prova. Il p.m., dottor Savio, si dichiara d'accordo, chiedendo inoltre una visita fiscale a Lecco per Valitutti.

Dieci minuti di camera di consiglio e decisione che risolve tutto: si rinvia a nuovo ruolo, dibattimento chiuso, arrivederci. *«Protestiamo* — dicono gli avvocati al folto capannello di giornalisti — *per la mancanza di adeguate garanzie alla celebrazione del processo»*.

Che cosa conteneva il documento «negato», oggetto di tanti sforzi per impedirne la lettura sotto gli occhi attoniti dello stesso Nino Ferrero, il giornalista de *l'Unità* ferito alle gambe da Azione rivoluzionaria e parte civile nel processo (ha rinunciato a costituirsi solo contro Pasquale Valitutti, per ragioni *«umanitarie»*) con l'assistenza dell'avv. Masselli?

Un'attestazione *della presenza morale»* di Salvatore Cinieri al processo, una storia dettagliata della sua *«militanza politica»* fuori e dentro le mura del carcere. Un netto rifiuto delle *«verminose calunnie propalate dal regime in un estremo tentativo di infangarne la figura di proletario irriducibilmente antagonista»*.

Cinieri sarebbe stato ucciso da un altro detenuto non su commissione, come si è da più parti ipotizzato — sostengono i suoi compagni di Ar: *«Al di là del fatto particolare di cui non abbiamo ancora ben chiari tutti i contorni* — scrivono — *è atroce constatare le divisioni esistenti all'interno del proletariato imprigionato, i motivi di frattura che possono insorgere. Incomprensioni, equivoci possono rompere la loro comunanza di interessi reali»*.

Cinieri sarebbe dunque stato colpito a morte da Farre Figueras, assassino di due carabinieri, per un *«equivoco»*, che ha fermato per sempre la sua volontà di *«rifiutare la sopravvivenza per tentare di vivere, di espropriare per sopravvivere materialmente»*. La sua morte è *«un'ironia del destino»*, di cui sono vittime anche i *«quattro figli che ha lasciato dietro di sé e che non sanno di che sfamarsi»*.

Maurizio Spatola

«Contro la nuova schiavitù del fisco» dibattito ieri sera con Sergio Ricossa

Il fisco alla ribalta. Arrivano nuove tasse e si annunciano nuovi *«ritocchi»*, ma il ministero delle Finanze «indora la pillola» informandoci che finalmente sono stati individuati numerosi «evasori totali», ovvero una parte di coloro che non hanno mai pagato tasse. Lo Stato si sta intanto preparando a intascare, nell'80, circa dieci mila miliardi in più d'imposta, essendo aumentato il prodotto nazionale lordo. Ma, sempre nell'80, preleverà pur sempre mille miliardi in meno, con la concessione degli sgravi fiscali ai lavoratori dipendenti. I sindacati sono però *«insoddisfatti»* perché questo *«alleggerimento»*, che dovrebbe servire a recuperare il salario *«mangiato»* dall'inflazione, non è stato concesso.

Sul fisco si è scatenato in questi giorni un vero e proprio tiro incrociato. Per l'economista Sergio Ricossa (professore alla Facoltà di Economia e Commercio di Torino), che ha parlato ieri sera al Centro Studi della Cassa di Risparmio, il fisco è addirittura *«la nuova schiavitù»*, da cui ci si può salvare solo con una *«rivolta morale»*. E' una frase presa a prestito da Nozick, economista di Harward, di cui Ricossa è profondo estimatore. E come Nozick, sostiene: *«L'unico governo veramente democratico è quello che governa il meno possibile, insomma il governo liberalista»*, per intendersi quello che *«lascia fare all'iniziativa privata»*, e fa pagare poche tasse.

Da buon liberista, Ricossa propone il ritorno a un'economia di mercato pura, non *«inquinata»* da pianificazioni; dove non esistano sovvenzioni pubbliche, finanziamenti ai partiti, e neppure università statali. Tutte cose che ingloba nel concetto di imposta perché sono *«frutto di un prelievo di rendita e di ricchezza effettuata con forza politica»*, quella che lui chiama *«nuova schiavitù»*.

Eccone la spiegazione: *«L'italiano medio lavora sei mesi l'anno non per sé o la sua famiglia, ma per la pubblica amministrazione, la quale gli fornisce praticamente nulla di soddisfacente»*, ha sostenuto Ricossa, proponendo come soluzione, la riduzione della spesa pubblica.

E' benché non abbia spiegato come sia realizzabile uno migliore giustizia sociale lasciando «mano libera ai privati», ha continuato: *«Non è giusto che un operaio della Fiat paghi l'università anche ai figli di Agnelli, come non è giusto che sovvenzioni il Regio, dove andranno solo i ricchi, o che un antifascista sia costretto a finanziare l'msi o un anticomunista il pci»*.

In quale Paese Ricossa ritrova il suo modello ideale? Il professore mostra una pagina di giornale: *«E' la California, dove le tasse sono state recentemente ridotte del 57 per cento. Guardate la felicità di queste persone!»*.

Stefanella Campana

Appello per Acella e Fiore detenzione abusiva di armi

Processo a terroristi anche in Corte d'appello (seconda sezione), protagonisti i Br Vincenzo Acella e Raffaele Fiore, condannati il 27 aprile scorso a tre anni e 8 mesi di reclusione per detenzione abusiva di armi. In primo grado, i due ricusarono il difensore di fiducia Sergio Spazzali, minacciarono l'avvocato Festa nominato d'ufficio e lessero i soliti proclami, dichiarandosi «prigionieri politici» e rifiutarono ogni tipo di difesa. Rituale che sarà certamente rispettato anche oggi, analogamente a quanto avvenuto martedì in Assise con Silvana Innocenzi e Giuseppe Sofia e con meccanismo del tutto simile si presume accada contemporaneamente a pochi metri di distanza con l'aperura del processo ai sette di «Azione rivoluzionaria».

Acella e Fiore furono arrestati il 17 marzo in un bar di corso Venezia: sulla loro «128» parcheggiata nei pressi la polizia scoprì un vero arsenale: due mitra, tre pistole, una carabina di precisione, sette silenziatori, centinaia di proiettili. Molti indizi collegano subito Vincenzo Acella al conflitto a fuoco del 20 gennaio in via Veronese, in cui rimasero feriti due agenti di polizia, l'appuntato Sanna e il suo collega Calò.

Dall'arresto di Acella sembra inoltre — è notizia di questi giorni — che gli inquirenti siano risaliti all'individuazione e all'arresto di altre persone — probabili «fiancheggiatori» delle Br —, riuscendo a sventare attentati in preparazione contro una serie di «bersagli» torinesi: oltre a edifici pubblici, la Fiat e caserme dei carabinieri, figuravano nell'elenco il provveditore agli studi Lucio Pisani, il presidente della Provincia Giorgio Salvetti, il presidente della Cassa di Risparmio Emanuela Savio e il parlamentare europeo della dc Silvio Lega.

echi di cronaca

Perché acquistare gli accessori per bagno in un negozio?

Venite direttamente in fabbrica dove troverete specchi su misura, box doccia, arredamenti con consulenza architettio. Davico specchi, S.S. Monasisio km 17 (Rivoli-Avigliana), tel. 954.03.41.

AUTOMOBILISTI
POLIZZA
LA PIÙ CONVENIENTE in esclusiva del:
Lloyd Adriatico
ASSICURAZIONI
SpA
COMPRESI I TRASPORTATI
FRANCHIGIA
MASSIMALE L. 100 MILIONI

POTENZA IN CV. da oltre	sino a:	IMPORTO
—	10	L. 71.000
10	12	L. 105.800
12	14	L. 112.200
14	18	L. 148.400
oltre 18		L. 188.900

Compagnia convenzionata CID

BORGARELLO
VIA CERNAIA 16 T. 518514

Soggiorno per anziani
particolarmente attrezzato per lunghe permanenze periodi di vacanze, riposo e convalescenze
Assistenza **medico-infermieristica** continua
Ogni comfort
«Residence Del Frate»
BAIRO (TO) 0124 50018-581995

oggi è il momento giusto per acquistare una pelliccia!
MARIE CLAIRE
PELLICCERIA
C.SO TRAPANI 116 / TORINO TEL. 335.85.25
fino al 30 ottobre PREZZI SPECIALI

L'iniziativa di Stampa Sera per gli studenti

Il mercatino dei libri

CERCO: **Il mondo antico e feudale**, *Vegetti, ed. Zanichelli.*

Geografia dell'Italia in generale, *Marchi, ed. Zanichelli.*

Telefonare a Anna 676215 ore pasti.

CERCO: Otto Towle **«Biologia moderna»**, *casa editrice Cremonese.*

Telefonare a Cogno, tel. 739.5418.

CERCO: Pittella **«La mia lingua»**, *casa editrice Bulgarini.*

CERCO Il seguente testo: Marzi **«Storia dell'arte»**.

Telefonare a 738.932, Arena.

CERCO: Cavallini **«Letteratura latina»**, *vol. 1.*

Sansone **«Storia letteratura italiana»**.

Zwirner **«Elementi di algebra e analisi»**.

Telefonare a 682.707 ore pasti.

CERCO: **«Storia delle civiltà mediterranee»**, *vol. I, Giannelli, Casa editrice Bulgarini.*

Telefonare a Bursi Anna, tel. 582.875.

CERCO: Zwirner **«Trigonometria piana»**, *per licei sc.*

Argan **«Storia dell'Arte»**, *2°; Parry* **«Elementi di chimica»**.

Telefonare a 699.866 ore pasti.

CERCO: Tito Poggio **«Tutti cimani»**, *Paravia.*

Beuche **«La scienza della Fisica»**, *Zanichelli.*

Accordi Palmieri **«Il globo terrestre e la sua evoluzione»**.

Ticconi **«Uomini e problemi»**.

Telefonare a 617.713 ore pasti.

CERCO: Pittella **«La mia lingua»**, *edizione ultima, Bulgarini.*

Mechinagi **«Diritto allo studio»**, *ed. 1979, Loescher.*

Bianucci **«Verità confezionata»**, *ed. 1973, Paravia.*

Tommasi **«Lampedusa Gattopardo»**, *ed. ultima, Feltrinelli, Loescher. Telefonare a 301.688, Bruno.*

Santoboni **«Elem. di geometria ITC»**, *Petrini.*

Comissario **«L'aggiustaggio»**, *Cremonese.*

Brecht **«Vita di Galileo»**, *Einaudi.*

Telefonare a Cangialosi, tel. 617.558.

CERCO Il *seguente testo: Marzi* **«Storia dell'arte»**.

Telefonare a 738.932, Arena.

CERCO: *Cavallini* **«Letteratura latina»**, *vol. 1.*

Sansone **«Storia letteratura italiana»**.

Zwirner **«Elementi di algebra e analisi»**.

Telefonare a 682.707 ore pasti.

CERCO: **«Storia delle civiltà mediterranee»**, *vol. I, Giannelli, Casa editrice Bulgarini.*

Telefonare a Bursi Anna, tel. 582.875.

CERCO: *Zwirner* **«Trigonometria piana»**, *per licei sc.*

Argan **«Storia dell'Arte»**, *2°; Parry* **«Elementi di chimica»**.

Telefonare a 699.866 ore pasti.

CERCO: *Tito Poggio* **«Tutti cimani»**, *Paravia.*

Beuche **«La scienza della Fisica»**, *Zanichelli.*

Accordi Palmieri **«Il globo terrestre e la sua evoluzione»**.

Ticconi **«Uomini e problemi»**.

Telefonare a 617.713 ore pasti.

CERCO: *Pittella* **«La mia lingua»**, *edizione ultima, Bulgarini.*

Mechinagi **«Diritto allo studio»**, *ed. 1979, Loescher.*

Bianucci **«Verità confezionata»**, *ed. 1973, Paravia.*

Tommasi **«Lampedusa Gattopardo»**, *ed. ultima, Feltrinelli, Loescher. Telefonare a 301.688, Bruno.*

CERCO: *Brian* **«Starting strategies»**, *Longman.*

Bueche **«La scienza della Fisica»**.

Breccia-Spigoli **«La dattilografia»**.

«La parola del Signore», *Lcd-Abn.*

«Il Nuovo Testamento».

Telefonare a 391.621 ore pasti.

CERCO: *Ferranto* **«Trigonometria»**.

Argan **«Storia dell'Arte 3°»**.

Telefonare al 624.000, Cinzia (ore pasti).

Che fare per ottenere la pubblicazione dei piccoli annunci

Come utilizzare il «mercatino di Stampa Sera»?

• Gli annunci sono gratuiti.

• Il testo deve essere il più succinto possibile, deve contenere: «Vendo o compro o scambio» il libro... (titolo) dell'autore..., edito da..., telefonare al numero... o rivolgersi a...

• Gli annunci possono essere comunicati al giornale telefonando al n. 6568-322, nei giorni di martedì, mercoledì e giovedì, dalle ore 10,30/12 e 15/17,30.

• Altro mezzo: recapitare gli annunci a Stampa Sera, Ufficio Sviluppo, via Marenco 32, Torino.

Si invitano gli studenti che intendono utilizzare la rubrica a contenere i prezzi di vendita, nel rispetto dell'iniziativa.

MATRIMONI DELLA SETTIMANA

«Stampa Sera» pubblica l'elenco dei matrimoni che si celebrano in settimana a Torino.

E' una nuova iniziativa del nostro giornale che intende così realizzare un «modo diverso» di fare cronaca: non soltanto narrare i fatti importanti, drammatici, allegri o comunque singolari che accadono in una città; ma anche raccontare la cronaca minuscola, quotidiana, quella che «non fa notizia» per il grande pubblico e che tuttavia riveste importanza così grande nella vita di ciascuno di noi.

L'elenco, per le prime settimane, sarà incompleto. E' da ricordare tuttavia che sono oltre cento le parrocchie a Torino e il lavoro di ricerca è complesso. Invitiamo perciò i parroci e i parenti degli sposi ad aiutarci segnalandoci per tempo la data delle nozze.

In chiesa

NOSTRA SIGNORA DELLA PACE
(via Malone 19)

Sabato
Ore 10: Ciccopiedi Ferdinando, via Bigieri 40 e Firinu Patrizia, via Courmayeur 8

Domenica
Ore 10: Perozzo Valter, via Orbetello 176 e Bagagiolo Sonia, corso Giulio Cesare 64
Ore 12: Costa Letterio, via Adameilo 9 e Rizzitano Rosa, via Candia 5

S. GIULIO D'ORTA (corso Cadore 9)

Sabato
Ore 15: Fornari Elio, via Oropa 117 e Dalla Mariga Pierina, via Oropa 117

PATROCINIO DI S. GIUSEPPE
(via Baiardi 6)

Domenica
Ore 12: Balsamo Michele, via Lavagna 9 e Lo Brutto Patrizia

SANTA MARIA DELLE ROSE
(via Rosario di Santa Fè 7)

Sabato
Ore 11: De Angelis Franco, via Tunisi 101 e Vigo Anna, via Mario Leoni 21

SAN GIACOMO APOSTOLO
(via Damiano Chiesa 53)

Domenica
Ore 11: Lo Forte Giuseppe, strada Settimo 154 e Chiappetta Carmela (Grugliasco)

SAN BERNARDINO DA SIENA
(via S. Bernardino 11)

Domenica
Ore 12: Pellegrino Antonio, via Sansovino 7 e Iencarelli Concetta, via S. Paolo 4

SAN GIOACHINO (SS. SIMONE E GIUDA)
(via Cignaroli 3)

Domenica
Ore 12: Perna Rocco, via Foggia 19 e Tarantini Anna, via Bra 12

GESU' OPERAIO (via Leoncavallo 18)

Domenica
Ore 11,30: Fulco Francesco, via Don Bosco 77 e Minutiello Gilda, via Padova 36

SANTA MARIA GORETTI (via Actis 20)

Domenica
Ore 10,30: Ruberti Antonio Cesare, corso Francia 214 e Baggetta Graziella, via Sostegno 5

Ore 11,30: Saracco Roberto, via Pirano 20 int. 7 e De Masi Rosa, via Asinari di Bernezzo 119 int. 5

DUOMO (piazza S. Giovanni Battista)

Domenica
Ore 12: Vurchio Giovanni, via delle Primule 14 bis e Del Prete Ada, corso Molise 57/B

SAN PIO X (FALCHERA)
(viale dei Pioppi 15)

Domenica
Ore 11,15: Mesiti Vittorio, via dei Gelsi 12 e Mele Bernarda, via Abeti 22

SAN REMIGIO VESCOVO
(via Millelire 51)

Sabato
Ore 12: Li Muti Valter, via M. Leoni 19 e Palagonia Giovanna, via Fratelli Garrone 67/36

SANT'ANNA (via Brione 40)

Sabato
Ore 11: Castrovilla Antonio, via Virle 1 e Audero Laura, corso Lecce 25 int. 10

MIRAFIORI (VISITAZIONE DI M.V. E S. BARNABA AP.)
(strada Castello di Mirafiori 42)

Domenica
Ore 11,30: Bregolin Enrico (Rivoli) e Stramaglia Filomena, via Riccio 46

MADONNA DI CAMPAGNA (SS. ANNUNZIATA) (via Card. Massaia 98)

Sabato
Ore 10: Dell'Isola Tommaso, via S. Antonino 3 e Piccinno Fiorella, via Lulli 9

Ore 11: Massimino Rosario, via Michele Coppino 140/1 e Crescenso Filomena, piazza Bonghi 6

SACRA FAMIGLIA (LE VALLETTE)
(viale dei Mughetti 18)

Domenica
Ore 10,15: Ierino Pasquale e Rinaldi Rita

Ore 11,15: Taravella Gandolfo e Occorsio Maria Silvia

Ore 17,30: Mondini Nicola e Forlastro Lucia

In municipio

Sabato

Ore 10,30: D'Onofrio Ferdinando, Eusebi Carla, via delle Primule 4, Torino

Ore 10,45: Marangoni Giorgio, Biondo Cristina, p.zza Costituzione, Legnago

Ore 11,40: Doria Rosario, Masieri Mara, via Tesso 20, Torino

MONCALIERI - Gli alberi secolari del Castello

Abbattuti gli olmi ammalati pericolo per auto e passanti

Di fronte al castello, con il Po alle spalle che scorre giù nella piana, sono stati testimoni silenziosi di oltre 150 anni di storia. Hanno dato la loro ombra alle passeggiate dei Savoia, sono passati attraverso due guerre, hanno visto la monarchia cadere.

Ma il tempo è inclemente, passa, incurante anche di un tale stato di servizio, così è la fine. I vecchi olmi ultracentenari del viale del castello sono stati abbattuti. I vecchi alberi erano soltanto ciò che restava del viale originario, abbattuto in buona parte nel '55. I grandi olmi, venti in tutto, erano diventati un pericolo per la circolazione sottostante, sia per i pedoni che per le auto che percorrevano la strada che costeggia il castello. In parte a causa di malattie, in parte per l'età avanzata le piante rischiavano di cadere.

«*Numerosi olmi* — dice il geometra Galbiati dell'ufficio tecnico del Comune — *una volta abbattuti si sono rivelati cavi all'interno. Altri presentavano crepe prodotte dalle infiltrazioni d'acqua. Per tutti poteva diagnosticarsi la morte del ciclo vegetativo*».

Abbattere questi giganti da dieci tonnellate non è stata impresa facile, neanche in senso burocratico. Si è iniziato nel marzo di quest'anno a chiedere permessi. All'Ispettorato Ripartimentale delle Foreste, alla Sopraintendenza ai beni culturali e architettonici, alla Regione Piemonte. Ora la prima parte dell'opera è conclusa. «*La conclusione dell'intera operazione non tarderà*» (assicura l'ingegner Rabino che in Comune segue la faccenda). «*Probabilmente prima dell'inverno, in sostituzione degli alberi abbattuti, pianteremo 20 aceri platanoidi, un genere di pianta che dovrebbe essere più resistente e decorativa*».

Nel frattempo la circolazione da piazza Baden Baden verso corso Moncalieri e viceversa è interrotta e lo sarà ancora fino a quando saranno completati i lavori di estrazione dei ceppi. **c. g.**

VILLA ABBADIA

di Sezzadio (Al)
Abbazia di Santa Giustina

VENDITA ALL'ASTA

Mobili antichi, dell'Ottocento, Liberty e moderni, dipinti dal XV al XX secolo, acquarelli, tempere e disegni, porcellane e maioliche antiche, bronzi d'alta epoca, argenti da collezione, cristalli, lavori in vetro, lampadari, una raccolta di cornici antiche, miniature, rami, stucchi, una raccolta di spade, sculture, avori, marmi, tappeti, arazzi, monete, gioielli, pietre dure, la collezione di stampe, la biblioteca di circa diecimila volumi, tutti gli oggetti che costituiscono il raffinato arredamento di questa esclusiva dimora, saranno dispersi all'asta nel corso di una vendita secondo il seguente programma:

OGGI GIOVEDI' 4 OTTOBRE
2 TORNATE DI VENDITA
ORE 16 E ORE 21

★

Domani venerdì 5 ottobre alle ore 16 e seguenti saranno posti in vendita i lotti rimasti invenduti e tutte le merci aggiunte alla stesura primitiva del catalogo.

Le giornate di sabato 6, domenica 7, e lunedì 8 ottobre (ore 16 e 21) saranno dedicate alla vendita della biblioteca e delle collezioni di stampe.

SEGRETERIA DELLA VENDITA:
PRESSO VILLA ABBADIA DI SEZZADIO (AL)
Telefono 0131 - 70131.

Famiglie sfrattate

Traffico semiparalizzato in via San Donato. Gli equipaggi di alcune gazzelle dei carabinieri a stento sono riusciti a mettere dell'ordine in un incontro fra proprietario e sfrattati.

Le famiglie «*cacciate da casa*» sono quelle di Pasquale Affatato di 57 anni e del figlio Antonio di 24. Con i rispettivi figli, in tutto 6 persone che hanno dovuto abbandonare i loro alloggi dello stabile di via San Donato 13.

Hanno detto: «*Abbiamo resistito fino ad oggi. Non c'era rimasto più nessuno nella casa. Il proprietario ha trovato la scusa che lo stabile era pericolante*».

«*Inabitabile ormai* — ha precisato il proprietario Broveglio —. *Ecco perché lo sfratto è avvenuto*».

E' mancata all'affetto dei suoi cari

Giuseppina Picco ved. Quaglia

Lo annunciano addolorati a funerali avvenuti il figlio **Cesare** con la moglie **Carla** e figli **Valeria, Michela** e **Alessandro**, la nuora **Nelly** con i figli **Loretta** e **Marco**.
— **Vercelli**, 4 ottobre 1979.

E' mancato

Giuseppe Conti
Dirigente Unilever

Lo annunciano la moglie, le figlie, i generi, la sorella e parenti tutti. Il feretro partirà da Asti, piazza Medici 22, venerdì 5 ore 14,30, per Castello d'Annone.
— **Asti**, 3 ottobre 1979.

Cristianamente è mancato ai suoi cari

Aldo Bili
Rappresentante Ditta Cattaneo Avvolgibili
anni 53

L'annunciano: la moglie **Lucia Marchionatto**, il figlio **Alberto**, fratello, suoceri, cognati, nipoti e parenti tutti. La cara salma partirà da Torino, Ospedale Molinette (via Santena), venerdì 5 corrente, ore 8, per Lombardore ove si svolgeranno i funerali alle ore 9,30 dall'abitazione, via Roma 4. La presente è partecipazione e ringraziamento.
— **Lombardore**, 3 ottobre 1979.

«Ma pure, io resto del continuo con te; tu m'hai preso per la man destra».
Salmo 73, 23

E' mancata all'affetto dei suoi cari

Corinna Ostorero ved. Giacomelli

Lo annunciano i figli: **Giulio** con la moglie **Marcella Deslex**, **Carla** col marito **Franco Rollier**, **Giorgio**, **Mino** con la moglie **Sandra Berattino**, **Mietto**, la sorella **Irma**, il fratello **Emilio** con la moglie **Ines Bounous**. I funerali avranno luogo giovedì 4 corrente alle ore 16 nel Tempio Valdese di c. Vittorio Emanuele 23.
— **Torino**, 2 ottobre 1979.

E' mancato

Eugenio Caligaris
di anni 49
imprenditore edile

Addolorati lo annunciano la moglie **Adriana Crespo** con i figli **Claudia** e **Carlo**, i fratelli **Rosalia, Ines, Rita, Sergio, Remo** con rispettive famiglie, la suocera e parenti tutti. I funerali avranno luogo nella parrocchia Santa Margherita - Paesana (Cn) giovedì 4 ottobre 1979 alle ore 16 dall'abitazione dell'estinto, via Nazionale 1.
— **Paesana**, 2 ottobre 1979.

Cristianamente è mancata

Maria Cristina Piro ved. Solidoro
anni 74

L'annunciano i figli **Rino, Antonio, Franco** e **Rosanna** con rispettive famiglie; parenti tutti. Funerali giovedì 4 corr. ore 15,30 dalla chiesa parrocchiale. La presente è partecipazione e ringraziamento.
— **San Giusto Canavese**, 3 ottobre 1979.

Improvvisamente è mancato all'affetto dei suoi cari

Carlo Foglia
di anni 45

Lo annunciano la moglie **Luciana**, i figli **Giampaolo, Luciano, Barbara, Mauro, Mara** con il marito **Daniele**, la cara **Fiorella**, la sorella **Celestina**, i fratelli **Rinaldo, Ottavio** e **Giuseppe**, cognati, cognate, nipoti e parenti tutti. Funerali venerdì 5 alle ore 8,30 in Asti partendo dall'ospedale Civile per la parrocchia Nostra Signora di Lourdes.
— **Asti**, 3 ottobre 1979.

E' mancato all'affetto dei suoi cari

Antonino Di Salvo

Ne danno il doloroso annuncio la moglie, figlio, nuora, nipotina, fratello, sorella, cognati, nipoti e parenti tutti. Funerali venerdì 5 ore 10,15 nella parrocchia Santa Giulia.
— **Torino**, 2 ottobre 1979, via Cesare Balbo 24

E' mancata all'affetto dei suoi cari

Santina Fracchia ved. Badino

Addolorati lo annunciano i fratelli **Romano** e **Alberto**, la cognata **Gilda**, la nipote **Rina** con **Riccardo** e **Fulvio**, parenti tutti. Funerali oggi ore 14 Casa di Riposo di corso Casale 56, indi la salma proseguirà per Franchini. Servizio pullman. La presente è partecipazione e ringraziamento.
— **Torino**, 4 ottobre 1979.

E' mancata

Maria Dalla Borgnino

A funerali avvenuti lo annunciano disperati, la mamma **Carolina Varaglia**, la nipote **Carla** col marito **Toni Dellavalle** e la cognata **Maizy**. Un sentito ringraziamento all'amico dott. Santino Conte e al dott. Cesare Bumma che tanto si sono prodigati nell'alleviarle le sofferenze.
— **Torino**, 4 ottobre 1979.

E' mancato all'amore dei suoi cari il

dr. ing. Giuseppe Alberti

A tumulazione avvenuta, come da suo desiderio lo comunicano con profondo dolore i figli **Liliana, Ugo**, la nuora **Luisa Bosso**, il genero **Raffaele Pintozzi**, i nipoti tutti e le affezionate **Luisella Delli Carri** e **Maria Guida**.
— **Napoli**, 1 ottobre 1979.

E' mancato

Luigi Ruggia
di anni 67

Ne danno annuncio la moglie **Giuseppina Zeglio**, la figlia **Armanda** col marito **Franco**, il figlio **Giovanni**, le adorate nipotine **Marcellina** e **Paoletta**, parenti tutti. Un particolare ringraziamento della famiglia al dott. Roberto Musella. Funerali oggi ore 16 ospedale San Giovanni via San Massimo 24. La presente è partecipazione e ringraziamento.
— **Torino**, 4 ottobre 1979.

E' mancato all'affetto dei suoi cari

Grisante Brasso
ex maresciallo maggiore della Guardia di Finanza

Addolorati lo annunciano: la moglie, figlie, generi, nipoti e parenti tutti. Funerali giovedì 4 ottobre ore 15 da via Mercadante 90, indi la cara salma proseguirà per Crescentino ove alle ore 16,30 avrà luogo la funzione funebre. La presente è partecipazione e ringraziamento.
— **Torino**, 3 ottobre 1979.

E' mancato all'affetto dei suoi cari

Mimmo Romano

Lo piangono la moglie **Lucia**, i bimbi **Roberta** e **Alessandro**, i suoceri **Ettore** e **Melina**, e cognati.
— **Torino**, 4 ottobre 1979.

Dice Gesù: «Io sono il principio e la fine».

A 42 anni

Giuseppe Zonca

ritorna alla casa del Padre.

Ne danno l'annuncio la moglie **Maria Teresa**, la mamma, parenti e amici tutti. Funerali oggi ore 14,30 nella parrocchia di S. Francesco da Paola. La salma proseguirà per Paruzzaro (No). Servizio pullman. La presente è partecipazione e ringraziamento.
— **Torino**, 2 ottobre 1979.

Stamane improvvisamente mancava ai suoi cari il

N. H. DOTT.

Emilio De Rossi Guitera
di anni 75

Ne danno il doloroso annuncio la moglie **Giuliana Panizza**, i cognati, le cognate, i nipoti, i pronipoti unitamente ai parenti tutti. I funerali avranno luogo venerdì 5 corrente, messa alle ore 9 partendo dall'abitazione dell'estinto, via Quintino Sella 16, per la chiesa parrocchiale di San Bernardino, indi proseguirà per Villanova d'Albenga ove avranno luogo le esequie. Si ringraziano quanti prenderanno parte alla mesta cerimonia.
— **Albenga**, 3 ottobre 1979.

Il

CAV. UFF.

Francesco Barra

ha chiuso la sua vita terrena. Ne danno l'annuncio a funerali avvenuti la moglie, sorella, fratello e famiglia e parenti tutti. Un ringraziamento particolare al dott. Maisto per le amorevoli cure prestate.
— **Torino**, 4 ottobre 1979.

E' mancata

Rosa Cenna n. Ravarino

Lo annuncia la figlia **Wanda**. Funerali giovedì 4 ottobre 1979 alle ore 15,30.
— **Crescentino**, 3 ottobre 1979.

E' mancato

Giuseppe Naretto

Lo annunciano il fratello, cognati, nipoti, parenti tutti. Funerali oggi ore 16 da ospedale Maria Vittoria.
— **Torino**, 4 ottobre 1979.

Dopo una vita dedicata interamente ai suoi cari, munita dei conforti della Fede è serenamente spirata

Nini Giudici Locatelli

Addolorati ma pieni del suo amore **Aurelio, Mimma, Gian** e **Giorgio** ne danno l'annuncio. Uniti nel dolore la mamma **Maria**, le sorelle, i fratelli, tutti i parenti e gli amici. I funerali avranno luogo giovedì 4 alle ore 16 partendo dall'abitazione, via Alessandro Manzoni 12.
— **Asti**, 3 ottobre 1979.

E' mancato ai suoi cari

Giuseppe Testa
anni 68

Lo piangono la moglie **Florina Dacomo** col figlio **Piero** unitamente a nuora nipoti parenti tutti. Funerali in Montechiaro d'Asti venerdì 5 ore 16, dall'abitazione dell'estinto, via Mondo 12, partenza da Torino, via Lessagno 65, ore 14. La presente è partecipazione e ringraziamento.
— **Torino**, 4 ottobre 1979.

E' mancata ai suoi cari

Maria Giuseppina Bosca nata Molino

Ne danno il triste annuncio: marito, figlia, genero e parenti tutti. Funerali oggi alle ore 10,15 dall'ospedale Astanteria Nuova, largo Gottardo.
— **Torino**, 4 ottobre 1979.

ANNIVERSARI

6 ottobre 1978 6 ottobre 1979

Con intenso affettuoso rimpianto i famigliari ricordano

Anna Pedretti Sitter

nel primo anniversario della sua scomparsa. Santa Messa sabato 6 ottobre parrocchia Gesù Nazareno ore 10.
— **Torino**, 5 ottobre 1979.

1969 1979

Nel decimo anniversario della tragica scomparsa dell'

ing. Guido Ruspa

genitori e fratelli lo ricordano con immutato affetto e rimpianto.
— **Torino**, 4 ottobre 1979.

1977 1979

Severino Petazzi

Sempre vivo nel pensiero. La sua **Letizia**, figlia e genero, lo ricordano a quanti gli vollero bene. S. Messa 6 ottobre S. Alfonso.

1975 1979

Teresa Cordoni

1951 1979

Alessandro Cordoni

Sempre vivi nel nostro ricordo.

1978 1979

Amelio Demartini

La moglie, la figlia, il genero e la nipote ti ricordano con infinito rimpianto.

1978 1979

Fulvio Valdano

Moglie, figlia, mamma, parenti tutti lo ricordano con immutato affetto.

1978 1979

Pietro Ozzello

Ti ricordano con grande affetto moglie, figli, nipoti.

1978 4 ottobre 1979

Giuliano Carrera

I tuoi cari ti ricordano.

1972 1979

Mario Morganti
giornalista

La moglie Pia ricorda.

1974 1979

Angelo Allemano

I tuoi cari non ti dimenticano.

1977 1979

Anni Brayda

Sempre vive nel ricordo di chi le volle bene.

LUDOVICO

(il grande)

Ludwig van Beethoven. Tra i grandi,forse il più grande. È con la Terza Sinfonia di Beethoven che, a partire da questa settimana, riprende in tutte le edicole la serie de "I GRANDI MUSICISTI", la maggiore tra le opere discografico-editoriali della Fabbri Editori.

Si tratta di 80 dischi stereo hi-fi suddivisi in 10 programmi d'ascolto: i 34 Grandi della musica, dal '600 al '900, da Beethoven a Chopin, da Monteverdi a Haendel, da Bach a Mozart, a Mahler, a Stravinskij... rivissuti ciascuno attraverso un ricco fascicolo storico-monografico.

Il primo fascicolo (Beethoven: Sinfonia n. 3 "Eroica", diretta da Wilhelm Furtwängler) è in edicola questa, e solo questa, settimana.

Ed è arricchito da un omaggio per gli appassionati della musica, un invito ad un tema insolito e curioso...

I Grandi Musicisti
FABBRI EDITORI

ogni settimana in edicola un fascicolo ed un disco stereo hi-fi a L. 2.000

ECONOMICI

In tema di offerte di impiego o lavoro, l'editore ricorda che la legge 9.12.1977 n° 903 vieta discriminazioni sul sesso e l'inserzionista è impegnato a rispettare tale legge.

2 Affari e capitali

A.A.A.A. A.A.A.A. A.A.A.A.
PRESTITI a tutti residenti Piemonte - Lombardia - Liguria. E' la prima società del settore specializzata per prestiti immediati su auto (anche ipotecate) e mutui su alloggi ville terreni
FINANZIARIA FID
sede centrale via Cernaia 18. Telefonare 542.834 530.445.

A.A.A. PRESTITI
concediamo a tutti. Fiduciari, ipotecari
FIRET S.p.A.
piazza Statuto 10, tel. 539.176 - 548.827. Risolviamo ogni vostro problema finanziario distinguendoci per serietà e immediatezza.

A proprietari di immobili o per acquisto casa si concedono finanziamenti ipotecari. Per appuntamento telefonare 650.8873.

CORRENTISTI bancari impiegati privato finanzia immediatamente. Telefonare 541.294.

FAIT Finanziamenti su autoveicoli o immobili, celerità riservatezza tassi modici. Torino via Avogadro 19. Tel. 510.136 - 590.297.

MUTUI
concediamo in 20 giorni a bassi interessi solo per acquisto casa. Rivolgetevi alla Centrale, corso Francia 46, tel. 741.022

PENSIERI addio, stiamo già contando il denaro che vi occorre, serviamo tutti, anche a domicilio
FINANZIARIA COMMERCIALE
corso Galileo Ferraris 146, telefono 596.212.

PRIVATAMENTE ed in poche ore prestiti a tutti senza garanzie o ipotecari o cessioni del quinto volendo visite a domicilio tel. 594716.

3 Aziende, negozi

ACCONCIATURE signora zona S. Paolo modernissimo elegante alto reddito per trasferimento cede L. 14 milioni 500 mila. Telefonare 580.955.

ACQUISTEREI rilevarei negozio azienda qualsiasi genere in Torino o vicinanze. Tel. 594.727.

APPIA 613.751 cede bar super in ogni zona di Torino prezzi interessanti informazioni ufficio corso Inghilterra 45.

AUTOFFICINA assistenza marche estere attrezzatura primordine scelta clientela ricerca vendita ricambi, cede con referenze in Sanremo. Di Salvatore 581.694.

BAR superaffollato 350 mila giornaliere, chiusura serale domenicale, vendo 110 milioni anticipo 50 milioni rimanenza lunghe dilazioni. Telefonare 519.879.

CASTELLO via Po boutique cedo: avviamento redditività notevoli. Telefonare 518.817.

COLORIFICIO tabella 12 - 13 - 14 zona commerciale ottimo giro annuo richiesta 12 milioni trattabili. Di Salvatore 581.694.

DI SALVATORE (011) 581.694 cede in Bolzaccola, km 7 da Bordighera Hotel ristorante ottimo giro annuo.

DI SALVATORE corso Turati 13 cede bar super attrezzatissimo su corso grande passaggio, titolare giovane serio buon reddito aumentabile a richiesta.

DI SALVATORE corso Turati 13 cede laboratorio artigianale frutta candita attrezzatura completa giro annuo rilevante, adatto conduzione familiare.

DI SALVATORE, corso Turati 13, cede moderna latteria bar unica in zona commerciale popolosa. L. 15 milioni trattabili.

DI SALVATORE corso Turati 13 cede fiori piante affini elegante funzionale 160310 dimostrabile, richiede 14 milioni 500 mila.

FASANO 696.4180 latteria formaggi zona Milleluci avviatissima utile netto mensile oltre 2 milioni. Matattia, cede: 23 milioni.

FRANA cede profumeria cosmesi moderna richiesta 8 milioni adatto persona sola cintura Torino. Telefonare 511.090 - 545.129.

MURI bar centralissimi vicinanze piazza Statuto rinnovato 200 mq buon reddito vendesi a L. 45 milioni 600 mila tel. 6867058.

PANETTERIA rivendita vende privato zona corso Vittorio incasso medio 180 mila richiesta 16 milioni. Affare. Telefonare 710.538 - 713.459.

PANETTERIA rivendita gerente abilitato conveniente cerco per negozio zona via Po kg 100 giornalieri. Telefonare 333 342.

PASTICCERIA confetteria attrezzatura moderna giro annuo oltre 50 milioni cede Riviera Fiori. Di Salvatore 581.694.

RISTORANTE bottiglieria bar super vicinanze dogana camion adiacente imbocco autostrada, ampi parcheggi, terrazza mq 250 coperibile, cede in zona frontiera Di Salvatore 011 - 581.694.

RISTORANTE pizzeria bar super entroterra Riviera Fiori ottimo incasso buon reddito cede Di Salvatore (011) 581.694.

TABACCHI drogheria ecc. moderna 110 milioni annui utile netto 15 milioni annui alloggio annesso cede Frana. Telefonare 511.090.

TABACCHI tabelle IX X XIV facile conduzione utile netto 12 milioni annui affare cede Frana. Telefonare 511.090 545.129.

TABACCHI vasta licenze posizione commerciale incasso annuo 370 milioni facile conduzione cede Frana. Telefoni 511.090 545.129.

VOLETE cedere la vostra attività con celerità garanzia? Telefonate 355.344 - 322.202 - 359.616 Ravarino 20ennale esperienza.

4 Terreni

BELLISSIMO terreno panoramico 2 lotti confinanti 5-6000 mq progetti approvati ville unifamiliare 20 km piazza Castello vera occasione vendo. Telefonare 535.601.

5 Locali e negozi

domande

CAPANNONE o magazzino cercasi uso deposito o laboratorio in Torino o immediati dintorni. Telefonare 443.628.

CERCASI locali uso industria magazzino mq 500/1200 con o senza gabbia in Torino o cintura. Telefonare 378.810.

DITTA artigiana cerca in affitto capannone o locali industriali mq 250-400 zona S. Paolo Francia anche prima cintura ore ufficio. Telefonare 442.280 - 442.351.

offerte

A. COM.P.A.I. vende adiacenze Madama Cristina negozi a prezzi veramente concorrenziali: buon reddito. Dilazioni. Telefono 548.123.

AFFITTASI capannone mq 1000 divisibile, volendo mq 500 uso deposito magazzeno, zona La Loggia, L. 1000 al mq. Telefonare 606.5880.

BOX per 2 auto 40 mq stabile centralissimo pressi Borsa (via dei Mille) 13 milioni 500 mila. Centraledile 532.409.

CAPANNONE Rivoli su 3 piani con locali ufficio appartamenti mq 1050 + terreno mq 3000. 75 milioni. Gabetti 0121 77.448.

CAPANNONI industriali commerciali artigianali Rivoli 5 km Pinerolo mq 100 + terreno 13 milioni. Gabetti 0121 22.851.

CONSULEDILE 533322 vende Nichelino via Torino 14 in posizione centralissima muri negozio grande 8 milioni 500 mila.

FASANO 696.4570 Chieri: locale mq 500 su 2 piani, ampio cortile, riscaldamento. Adatto attività leggera. Affitto: 500 mila.

GABETTI 011 - 5767 divisione industriale vende S. Giorgio C. se capannone con appartamento lotto cortile 152 milioni.

IMMOBILIARETORO vende via Genova muri negozio adibiti a bar. Telefonare 501.219 590.693.

(continua)

Una facoltà sempre nuova, «ecologica» e piena di prospettive

La passione per la natura suggerisce a molti giovani di scegliere agraria

Il discorso fatto attraverso i mezzi di comunicazione sulla cosiddetta «Europa verde», sulla possibilità di un continuo interscambio, sia per quanto concerne i prodotti, sia nel campo delle sperimentazioni, ha attratto non pochi studenti, anche in Italia, verso il settore agrario. Il risultato è un incremento, che ci pare positivo, degli iscritti al corso di laurea in scienze agrarie.

Si tratta di una strada impegnativa, non facile, per cui è, come del resto in altri campi che abbiamo già preso in esame in questa panoramica universitaria, indispensabile una predisposizione. L'allievo deve cioè sentire una attrazione specifica per il mondo naturale, con il desiderio di analizzarlo, di studiarlo, affinché possa dare di più, per ricavarne risultati sempre migliori.

Sentiamo due giovani, uno appena iscritto al corso di laurea e uno che si iscriverà nei prossimi giorni. Giorgio Adalberti: «Agraria mi interessa per le possibilità che offre, non solo in Italia ma anche e soprattutto all'estero. Mi dicono che poi, a laurea conseguita, è difficile trovare una sistemazione, ma non ci credo; mi sono informato ed ho compreso che, alla fine, i migliori una sistemazione la trovano sempre».

Alessandro Ferrarese: «Ho pensato ad agraria perché mi piace la natura e credo che sia l'unica facoltà che associ la scienza, il metodo scientifico della ricerca, proprio al mondo naturale; non ho paura del "dopo", penso che, in ogni caso, una sistemazione la troverò». *Dunque, passione, interesse e, anche, molta speranza nel futuro, non importa se abbastanza contraddetta dai fatti.*

Nell'anno accademico 1977-78 gli studenti in corso sono stati circa 1250 in totale e — sottolinea il volume-studio della Ceasco *che abbiamo più volte citato «Corsi di laurea e scuole di livello universitario» — si tratta di* «un numero enorme», *soprattutto per le possibilità occupazionali dell'avvenire, che molti, come in altre facoltà, si perdano presto per strada, è dimostrato dal fatto che nel 1976-77 i laureati sono stati in tutto 26, il che è un dato preoccupante e significativo che non scoraggia, comunque, le matricole che puntano con decisione verso agraria.*

Il corso di laurea dura quattro anni e comporta ben trentuno esami. Ciò basti di per sé, come dato, a dare un'idea dell'impegno dello studente, impegno che è indispensabile. Andare «fuori corso» significa già perdere il passo, trovarsi isolati, non avere la possibilità concreta di trarre profitto dalle lezioni, rimandare la laurea a una data che è spesso alquanto remota.

Il piano di studio normale, ossia quello tradizionale che viene proposto allo studente dalla facoltà, è costituito da ventotto esami obbligatori e da tre complementari; si possono ovviamente presentare piani di studio individuali che, in ogni caso, sono sempre imperniati su venti insegnamenti obbligatori e su undici insegnamenti diversi, tenuto conto dell'indirizzo scelto fra i cinque che esistono: difesa delle piante, economico, genio rurale, produzione animale, produzione vegetale.

La frequenza non è obbligatoria ma è però indispensabile, nel senso più pieno del termine, soprattutto per quanto riguarda le esercitazioni, ché se l'allievo non fa, perdendo così il contatto diretto con i colleghi e con i professori, in breve tempo si troverà tagliato fuori, con la sensazione abbastanza esatta di aver sbagliato facoltà, con tutte le conseguenze negative di una marcia indietro per effettuare una nuova scelta.

Si tratta, ma l'allievo lo avrà già inteso, di una facoltà che è stata definita di recente «ecologica» e tra le più avveniristiche. Sulle possibilità di lavoro che offre a laurea conseguita potremmo concludere, dopo di aver ascoltato insegnanti e alcuni studenti laureati da alcuni anni, tutti abbastanza ben sistemati, che molto dipende dalla volontà, dalla preparazione con cui il singolo ha affrontato il corso di laurea.

Un impiego in azienda agricola o un posto nell'industria chimica

• **La segreteria** *della facoltà è in corso Massimo d'Azeglio 60.*

• **La facoltà** *conferisce la laurea in Scienze Agrarie.*

• **Le lezioni si tengono** *ogni mattina, e talvolta al pomeriggio, in via Genova 6. L'allievo si trova impegnato a tempo pieno, fra lezioni ed esercitazioni, fino al venerdì sera.*

• **Le ore di lezione** *settimanali sono all'incirca venti per il primo anno, venti per il secondo, venti per il terzo e per il quarto. Le ore annuali dedicate alle esercitazioni sono circa ottanta.*

• **L'attitudine per l'ambiente naturale,** *per il mondo esterno, è indispensabile poiché l'agraria è una materia del tutto differente dalle altre e può davvero costituire un modo di vivere, soprattutto in un'epoca come la nostra dove la difesa del verde ha mobilitato scienziati di tutti i settori.*

• **Corsi serali,** *a differenza di quanto avviene in altre facoltà, non ne vengono organizzati poiché non sarebbero in ogni caso compatibili con le materie insegnate e con il programma delle indispensabili esercitazioni pratiche.*

• **Sbocchi professionali** *numerosi. Il laureato può esercitare la libera professione come agronomo, dopo l'ovvio superamento dell'esame di Stato e l'iscrizione all'Albo professionale; può trovare un impiego in aziende private agricole o presso industrie a carattere agrario, chimico agrario, chimico-farmaceutico e anche presso Enti bancari di credito agrario. Può trovare impiego in Enti pubblici attraverso concorsi; divenire propagandista di aziende che producono prodotti chimici anti-parassitari, può dedicarsi all'insegnamento nelle scuole medie delle materie di sua competenza, che ha cioè appreso durante il corso di laurea: scienze naturali, scienze agrarie, ecc. Può anche seguire la carriera dell'insegnamento universitario ma tale strada è per ora preclusa in attesa della riforma*

• **La conoscenza di una lingua straniera** *è raccomandabile per il laureato, soprattutto se ha interessi di lavoro che lo portano a contatto con paesi stranieri e se, come ha evidente necessità, vuole tenersi aggiornato sugli sviluppi che la sua materia va acquistando per il frenetico ritmo della ricerca scientifica in molti settori di sua pertinenza.*

Intervista al presidente regionale, Aldo Viglione

Anche Palazzo Carignano è tra gli edifici da «salvare»

Sono cominciati in questi giorni i lavori di restauro di Palazzo Carignano, uno dei gioielli dell'architettura torinese («*I torinesi* — dice il presidente della Giunta regionale, avv. Aldo Viglione — *non sapevano che Palazzo Carignano stava per crollare. Recentemente lo abbiamo acquisito e ci siamo preoccupati di iniziare immediatamente i lavori per salvarlo. Ma questa è soltanto una delle numerosissime iniziative della Regione su tutto il territorio piemontese. Ci stiamo adoperando per salvare le costruzioni di valore storico, artistico e monumentale ricavando contemporaneamente tutta una serie di benefici: in primo luogo intendiamo recuperare opere di grande valore che erano destinate ad andare in rovina, in secondo luogo otteniamo una sistemazione, a prezzo conveniente, per i nostri uffici e per tutte le strutture comprensoriali*». «*In questo modo* — continua Viglione — *non siamo costretti a pagare affitti al prezzo di mercato per i nostri uffici. Le forti spese dei restauri si rivelano un ottimo investimento e, nel tempo, si traducono in un forte risparmio. Non parliamo poi del valore commerciale dei palazzi restaurati. Basti pensare ai dodicimila metri quadrati costituiti dalla manica nuova di Palazzo Reale, dalla Palazzina degli svizzeri e da Casa Spalla, di cui è stato ultimato il restauro. Si può parlare di un prezzo di mercato di trenta miliardi*».

Un paio di settimane fa si è aggiunto alla «*collezione*» della Regione il famoso Palazzo Lascaris, in via Alfieri, adibito a uffici. Sono così diventate cinque le sedi degli uffici regionali: quella di piazza Castello; l'Istituto per la vecchiaia di corso Unione Sovietica (che ospita il centro di calcolo), opera del Caselli; quello di corso Bolzano (Lavori pubblici) e il Palazzo degli stemmi in via Po che dovrebbe ospitare l'Opera universitaria.

«*Il fatto di avere gli uffici sparsi sul territorio cittadino* — spiega l'avv. Viglione — *non è una polverizzazione dei servizi. I megaedifici dove sono accentrati tutti gli uffici finiscono col non risultare funzionali e sono alienanti per chi vi lavora*».

In tutto il Piemonte sono decine e decine le opere che l'amministrazione regionale continua a recuperare dall'abbandono.

«*Stiamo lavorando* — dice l'avv. Viglione — *alla fortezza di Exilles, un'opera di eccezionale valore storico. Il tetto era crollato e lo stiamo recuperando. Abbiamo acquisito, a Pinerolo, Palazzo Bricherasio, sulla collina, nel centro storico. Anche questo sarà adibito a uffici. Sono in corso i lavori di restauro al Castello delle quattro torri, di Ivrea; c'è poi l'orfanotrofio di Biella, Palazzo Mellana, a Casale Monferrato, il palazzo della "Baronina"*».

La specifica competenza della Regione riguarda il contenuto dei vecchi palazzi: le raccolte, i quadri, le collezioni. Per quanto riguarda questo settore l'amministrazione si preoccupa di conservare nel migliore dei modi il patrimonio esistente.

Cosimo Mancini

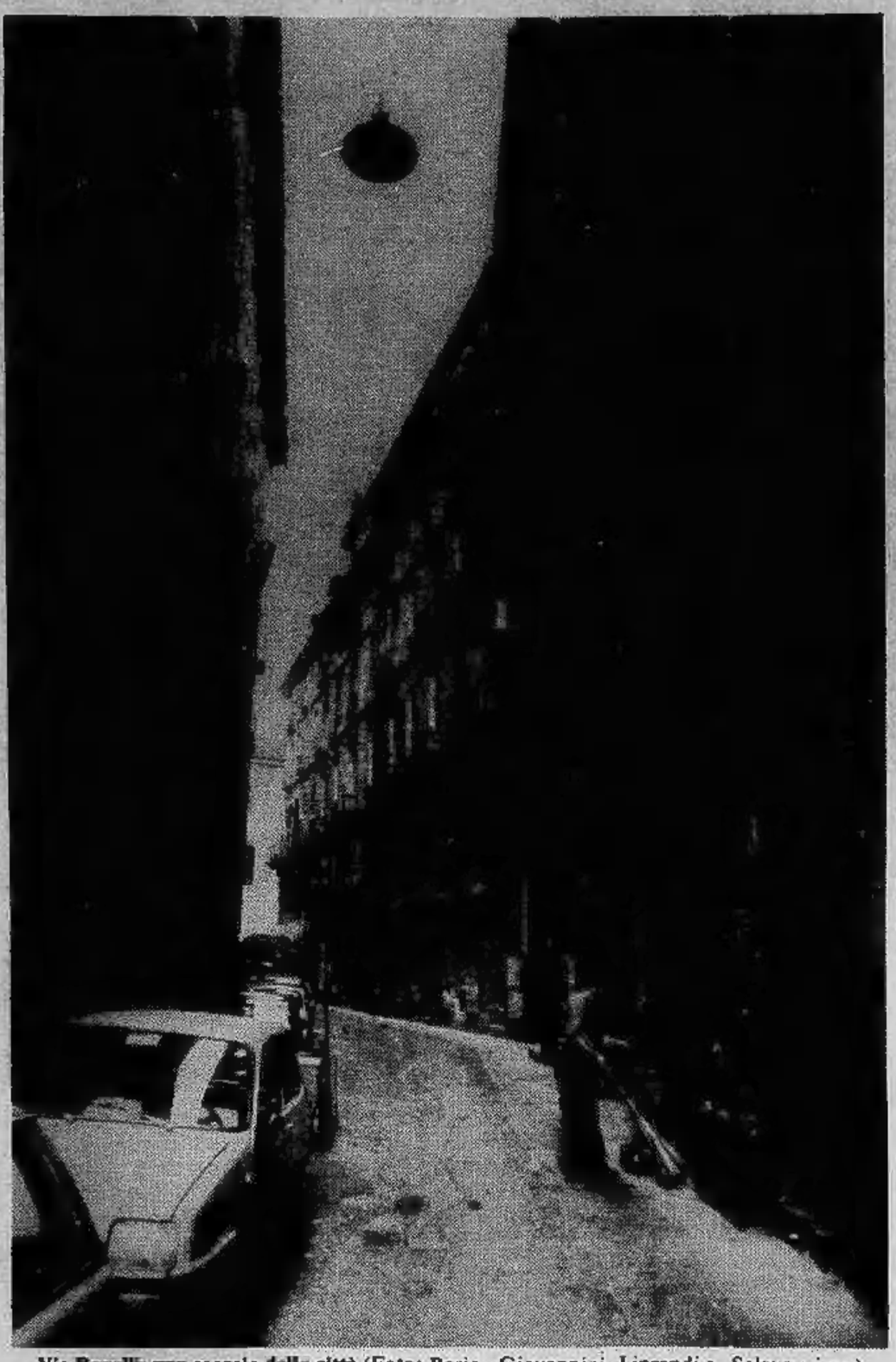

Via Bonelli: uno scorcio della città (Foto: Bosio, Giovannini, Liprandi e Solavaggione)

Il presidente della Giunta regionale, avvocato Viglione

Venezia Torino
DITTA ZANE COMM. GIOVANNI
INDUSTRIE ARTISTICHE VENEZIANE
TORINO
VIA PO 14/A
Telef. 53.06.61
VETRI ARTISTICI E LAMPADARI DI MURANO
CERAMICHE E PORCELLANE D'ARTE
PERLE E BIGIOTTERIE IN ARGENTO E ORO
MOSAICI - AVORIO - CORALLO - CUOI DECORATI

CHENNA
DAL 1904
PIANOFORTI
ORGANI ELETTRONICI
ARMONIUM
PERIZIE - ACCORDATURE
NOLEGGIO CON MANUTENZIONE
Acquisto usato - Musica
10122 TORINO
via Piave 3 (ang. via Garibaldi) - telefono (011) 54.24.05

Kirman Shahr
agenzia 2P
TAPPETI ORIENTALI
Tel. 51.92.22
Torino Via Garibaldi, 3

UN'ESPLOSIONE di «MODA GIOVANE» e DI CLASSE
che VIVI offre
PERSONE DI BUON GUSTO
da VIVI trovi
MODELLI - COLORI - PREZZI
ECCEZIONALI!!!

Gioielli architettonici nel centro di Torino

Una piazza degradata nel «cuore» della città

Se ad torinese chiedeste dove si trova piazza Carlo Emanuele II forse lo metqualche difficoltà, ma se gli diceste «dov'è piazza Carlina» vi ci indirizzerebbe subito. Proprio nel centro della città settecentesca ed assai più quanto sembri; copre infatti ben 14.800 metri quadrati; a chi la osserva attentamente rivela parecchi segreti a tutta prima impensabili.

La piazza è rettangolare, tende quadrato e in origine stata concepita come ottagonale; poi l'architetto Carlo di Castellamonte, per favorire la costruzione palazzi, mutò l'impianto. il tempo secondo ingrandimento di Torino deciso da Carlo Emanuele.

Quando la piazza aperta, la seconda M Reale, nel 1678, decretò che fosse destinata ad uso del «mercato del vino», dotandobaracconi per la salute degli uomini conservazione bestie». co costruite quattro «ale» cioè zone coperte per il mercato, intitolate a Santi: Defendente, Camillo, Grato mbrogio. Furono poi nel quando mercato nel vino, dopo circa secoli, venne trasferito in corso San Maurizio. Per quel lungo periodo la piazza fu percorsa giornalmente «brindâr», con le loro «botale» ed anche da mercanti di legna, carbone e fieno ai quali parte delle tettoie erano riservate.

Piazza quindi molto popolare, ma stesso tempo assai aristocratica. I nobili torinesi non hanno mai amato vivere in sdegnoso isolamento, preferendo aver a contatto delle loro case quelle degli artigiani, lavoratori manuali della servitù. Così tutto attorno alla piazza sorsero palazzi di famiglie altamente titolate.

Per chi da piazza San Carlo sull'angolo di Filippo, ora Maria Vittoria, grande edificio voluto dai conti Coardi Carpenetto. Attraversata la piazza, all'angolo quella che allora si chiamava Via Soccorso, ecco il grande edificio dove abitavano i conti di Guarene di cui lo Juvarra fornì i disegni per la facciata appunto piazza Carlina, decorata pitture ad encausto purtroppo ormai illeggibili; una vera piccola reggia servita verso via del Moro (oggi Des Ambrois) di un magnifico atrio e di un maestoso scalone.

Questo vero monumento architettonico passò nel 1846 Ferrero di Ormea; ora da anni attende di essere ripristinato, dopo i danni subiti durante la guerra per bombe e l'incuria in cui è stato abbandonato in seguito.

Sulla piazza prospetta la parte terminale del giardino del palazzo dove nacque Massimo d'Azeglio, la cui facciata si apre su via Principe Amedeo. Di fronte sorge quello che era detto il «Collegio Provincie» dove venivano educati a Stato i giovani di maggior talento, a qualsiasi condizione sociale appartenessero, per farli diventare i futuri funzionari del regno. Ora è sede Caserma Carabinieri intitolata al capitano Chiaffredo Bergia, che distinse lotta contro brigantaggio. Sulla facciata fa spicco una lapide con incisi versi di Costantino Nigra in onore fedeli dell'Arma Benemerita (... usi a obbedir tacendo - e tacendo a morir...).

All'angolo di via Accademia Albertina si la chiesa Croce; prima sorse monastero, poi su disegni Juvarra, nel 1718, tempio campanile assai posteriore. L'attuale facciata venne restaurata nel 1927 dall'architetto Arturo Midana.

In centro spicca quello impietosamente è stato definito «il fermacarte», cioè il monumento a Cavour, infelice opera di Giovanni Dupré, inzeppato di statue allegoriche, di bassorilievi con il povero Camillo Benso di Cavour in toga romana. Un tempo il monumento era circondato da una cancellata, ora da spelacchiate aiuole tenute a prato verde. Almeno le sue gradinate servono ai bimbi per i loro giochi e per le soste dei pensionati nelle giornate di bel tempo.

Durante l'occupazione francese naturalmente alla piazza venne cambiato il nome e si chiamò de la Liberté. i torinesi fare sferzanti commenti quando proprio in Liberty fu deciso collocare la ghigliottina, che era in funzione veniva riposta nel chiostro della del Carmine.

A ricordo dell'antico mercato brentatori in camiciotto ora sulla piazza è rimasto generi alimentari. persa invece, a causa della morte del vecchio proprietario, abitudine torinesi che frequentano un robivecchi che aveva i suoi stipatissimi depositi proprio nel piano terreno del palazzo Guarene. Qui affluiva, come ad un'ultima spiaggia risacca passato, un mare oggetti taluni anche pregio. Attualmente soltanto più un assito cela come bende pietose le rovine del nobile edificio.

Alberto Vigna

La morbidezza dei pellami e forme accuratamente studiate fanno preferire le

calzature

SUPERMEC

per il prezzo, l'eleganza e la praticità tutti i requisiti ottimi per la Vostra famiglia

SUPERMEC CALZATURE

★ Carlo (angolo via Mazzini), telefono 511.463
★ Garibaldi (angolo della Consolata), telefono 511.648
★ Murialdo n. 17 (piazza Sabotino), telefono 339.000

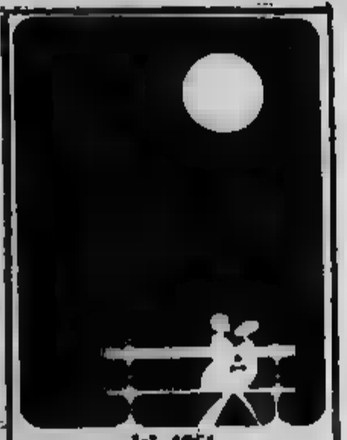

dal 1861
PROCHET
LISTE DI NOZZE
Via Pietro Micca, 6
Concessionario
Christofle

TENDAGGI TESSUTI PER ARREDAMENTO

DISTRIBUTORI ESCLUSIVI PER TORINO E PIEMONTE

VALENTINOPIU' MARELLA ZUMSTEG

10122 TORINO
VIA PIETRO MICCA n. - TELEF. (011) 543.746

QUESTA SETTIMANA SU
TUTTOLIBRI
Nello Ajello
in cerca di eresia

Da oggi
la PELLICCERIA GARINO
di via Garibaldi 28

offre la nuova collezione pellicce (di propria produzione) pronte e su misura. Modelli esclusivi taglie forti calibrate. Malgrado forti aumenti sui mercati internazionali i nostri prezzi sono con sconti del 50%

Alcuni esempi:

Giaccone marmotta cinese L. 450.000
Giaccone opossum L. 720.000
Giaccone marmotta canadese L. 1.190.000
Giaccone volpe rossa L. 980.000
Giaccone visone intarsio L. 840.000
Giaccone walabi (canguro) L. 690.000
Pelliccia Z. persiano nero grigio marL.
Pelliccia visone cinese L. 1.400.000
Pelliccia persiano nero marrone grigio swakara L. 1.200.000
Pelliccia mousquet L. 980.000

Tutte le nostre pellicce sono corredate di certificato di garanzia origine

Assortimento di: volpi canadesi, castori, lontre, ocelot, castorino, giaguari, lupi, castori pelolungo, visoni canadesi, visoni scandinavi,

Non questo appuntamento con la pellicceria GARINO di Torino, c'è una pelliccia per tutti ad un prezzo giusto e onesto

Ricordate a TORINO in Garibaldi 28 quasi angolo

C.I.T.O.
CENTRO IMPORTAZIONE TAPPETI ORIENTALI
LA PIÙ GRANDE ORGANIZZAZIONE ITALIANA DEL TAPPETO ORIENTALE

marvin
Via Lagrange 45 -TORINO

Il Municipio inizierà i lavori in 3 stabili di via Barbaroux

Il centro storico risanato a misura dei suoi abitanti

I muri screpolati delle case del centro storico, le tegole [illegible] tetti cadenti, alcuni palazzi fatiscenti e disabitati [illegible] tempo testimoniano della necessità di interventi urgenti per il risanamento della vecchia Torino che, abbandonata [illegible] stessa per decenni, è ormai ridotta alla brutta copia del [illegible] antico della città capitale d'Italia.

L'esperienza che viene [illegible] paesi europei e dalle stesse regioni italiane dimostra, tuttavia, che la ristrutturazione di un centro storico in rovina coincide [illegible] una impressionante diminuzione della popolazione residente. Gli edifici restaurati non vengono più affittati come abitazioni civili [illegible] diventano uffici, botteghe, alberghi, ristoranti, sedi [illegible] banche: il centro diventa la «city» commerciale.

«Non vogliamo che a Torino accada [illegible] stessa cosa — *dice [illegible] mezzi termini Silvio Virando, del sindacato inquilini Sunia* — abbiamo esplicitamente sostenuto che il quartiere storico della città, visto lo stato di abbandono, deve essere risanato al più presto ma, parallelamente, ci [illegible] imposti l'obiettivo di garantire che gli alloggi rimangano alle famiglie che li abitano. [illegible] [illegible] Torino ha già conosciuto una vistosa emorragia dei suoi abitanti che, prendendo [illegible] riferimento i censi[illegible] del [illegible] e del 1971, sono scesi da 100 [illegible] [illegible] mila».

Torino ha «fame di case», [illegible] *in periferia non esistono più [illegible] edificabili. Le [illegible] leggi [illegible] i finanziamenti pubblici per l'edilizia dovranno trovare applicazione nel centro storico ed essere diretti al recupero dei palazzi [illegible] quartiere.*

Il Municipio, direttamente, ha acquistato tre isolati fra via Barbaroux e via Stampatori e [illegible] [illegible] i progetti per [illegible] profonda ristrutturazione. L'inizio [illegible] lavori è imminente [illegible] [illegible] dovrebbero durare oltre gli otto-dieci mesi.

Gli inquilini che oggi abitano le case [illegible] recuperate verranno momentaneamente [illegible] trasferiti in appartamenti-parcheggio di Imocentro [illegible] [illegible] piazza Cavour predisposti dal Municipio proprio per questo scopo [illegible] poi, [illegible] volta terminati i restauri, torneranno nei loro alloggi.

I funzionari del Comune [illegible] i sindacalisti del Sunia sono d'accordo nel sostenere che questo intervento, proprio perché è il primo, è [illegible] fatto positivo. Anche se, concordano, [illegible] poca [illegible] rispetto [illegible] reali necessità [illegible] Torino. La «mano pubblica», *infatti, dovrà operare uno sforzo più massiccio nel settore dell'edilizia vincendo le resistenze [illegible] lentezza burocratica [illegible] superando le difficoltà che ci sono [illegible] acquistare [illegible] [illegible] proprietà estremamente frazionate.*

L'associazione del collegio costruttori, invece, ha presentato [illegible] progetto di risa[illegible] per quattro stabili di [illegible] Emanuele Filiberto, accanto [illegible] palazzo [illegible] giustizia: riguarda un'area [illegible] 27 mila metri quadrati dove abitano 1100 inquilini.

La proposta prevede che — a lavori avvenuti — il trenta per cento degli alloggi sia dato all'Istituto Autonomo Case Popolari. Altrettanto verrà offerto come edilizia economica convenzionata [illegible] prezzo [illegible] costo [illegible] soltanto una terza parte potrà [illegible] venduta a mercato libero.

«Abbiamo soltanto una preoccupazione — *dice Silvio Virando* —. Parecchi inquilini che appartengono [illegible] ceti proletari e sottoproleta[illegible] [illegible] sarebbero in grado [illegible] acquistare l'alloggio [illegible] sarebbero costretti ad andarsene. E noi [illegible] vogliamo che [illegible] centro storico subisca ulteriori diminuzioni della popolazione. [illegible] chiediamo di riadattare il tribunale e l'ex manicomio in modo da rica[illegible] [illegible] una serie di complessi per abitazione [illegible] grado [illegible] ospitare le famiglie sfrattate. Su questi punti c'è qualche divergenza ed il "piano" pronto da [illegible] [illegible] [illegible] [illegible] arenato».

Ci sono inoltre richieste per realizzare consistenti ristrutturazioni in alcuni caseggiati del centro che comportano lo sfratto di un centinaio di famiglie.

«Il privato deve intervenire [illegible] un palazzo fatiscente — *commentano sindacalisti e funzionari del Municipio* — però è nostro dovere esercitare [illegible] rigido controllo perché vengano eliminati gli spazi di speculazione [illegible] di ricatto».

Chi esamina le domande [illegible] assicura che le modifiche [illegible] rispettose dello stile architettonico e che gli alloggi, a restauro avvenuto, vengano offerti per [illegible] abitati: altrimenti l'autorizzazione [illegible] ai lavori viene contestata.

Lorenzo Del Boca

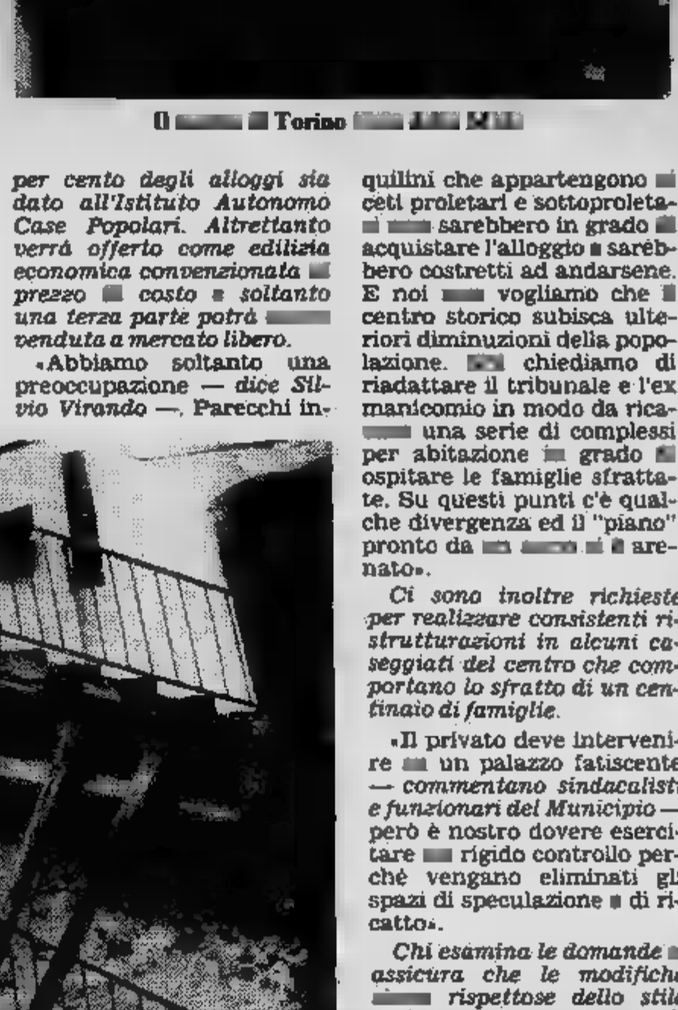

Il [illegible] [illegible] Torino [illegible]

Le condizioni di uno stabile di via Porta Palatina

ATTENZIONE

La Canadian Fur

di

via Roma 242 (Piazza C.L.N.) Torino

ANNUNCIA

L'OPERAZIONE

UNA PELLICCIA PER TUTTI

I PREZZI PIU' BASSI D'ITALIA

E' VERO!

Alcuni esempi:

Visone Sclangai	da L.	850.000
Giacca Opossum Am	da L.	390.000
Visone Saga Redingott	da L.	1.590.000
Giacca Opossum Tasm	[illegible] L.	[illegible]
» Lupo coreano	da L.	460.000
» Castorino selvaggio	[illegible] L.	[illegible]
» Marmotta	[illegible] L.	980.000
» Volpe [illegible]	da L.	580.000
» Agnello groenl.	[illegible] L.	90.000

E CENTINAIA DI ALTRI TIPI
IN SPLENDIDI MODELLI A LAVORAZIONE
ARTIGIANALE CON GARANZIA SU OGNI CAPO

N.B. - Noi importiamo dalle [illegible] di tutto il mondo decine di migliaia di pelli grezze, le conciamo e le lavoriamo noi

ECCO PERCHE' VENDIAMO A MENO
ED E' VERO!
ENTRATA LIBERA

IN PRIMA VISIONE DA

ODEON

scarpe e borse di
Semil Vaccaro
Soda Shoes
Sebastian - Piemunt
Mary Poppins
Mont Bozzi
a TORINO in v. Po, 22

BAIOTTI
Moda Maschile
[illegible]
[illegible]
[illegible]

Acquario Siccardi

TORINO
Piazza Vittorio Veneto, 23
tel. (011) 885.381
(ampio parcheggio)

Importazione pesci d'acqua marina e d'acqua dolce
invertebrati tropicali
coralli - conchiglie

vasche produzione propria anche su disegno
Grandi impianti per bar pescherie ristoranti
Progetti - preventivi - assistenza

PROSSIMA APERTURA RETTILARIO

14,3

Gli stabili ritinteggiati secondo la mappa cromatica originaria

Giallo, verde e grigio per ridare «quel colore speciale a Torino»

Un'équipe di architetti e di esperti sta ricostruendo *«quel particolare colore Torino»* che consumato nel tempo o è rimasto sepolto pennellate che via via sono sovrapposte.

In centinaia di documenti e progetti di colorazione trovati negli archivi comunali sono già state individuate le tinte origi- principali vie piazze della città. Ogni quartiere destinato a rivivere nelle tinte un passato che l'assessore all'edilizia, Biffi Gentili — in collaborazione con l'équipe guidata dall'architetto Brino — vuo rispolverare attraverso il *«piano regolatore del colore Torino»*.

Il progetto stato elaborato mesi fa per disciplinare settore che, nei coli, ha subito le trasformazioni più arbitrarie scoordinate dei vari proprietari di casa.

Per il centro storico l'équi di architetti ed esperti preposti *«piano»* ha già ricostruito la *«mappa cromatica»*. Come si vede dalla piantina che pubblichiamo, il *«percorso colori»*, progettato tra la fine del '700 e la metà dell'800 dal Consiglio degli edili, risulta così formulato: giallo verdastro per piazza Vittorio e piazza Gran Madre; giallo, verdastro e grigio chiaro per via Po; grigio e giallognolo per piazza Castello; giallo canarino e grigio per via Garibaldi e piazza Savoia.

Finora sono stati ritinteggiati edifici in indicazioni del Piano colore. Tra gli stabili più illu- centro storico figu- piazza della Repubblica, via Po, piazza Vittorio e corso Vittorio; i complessi monumentali di Palazzo Cisterna palazzina svizzera di Palazzo e le case di abitazione in via ti 5 e 19, via 15, via Massimo 31 e

Come si concretizza pro- getto di recupero del colore? L'iter burocratico molto semplice: non prevede perdite di tempo spese supplementari, da parte degli utenti né parte Comune. Quando il proprietario di casa o i condomini intendono ritinteggiare lo stabile devono rivolgersi all'assessorato per l'edilizia privata per inoltrare la domanda. L'architetto Brino, o uno suoi collaboratori, compie un sopralluogo e si accerta se l'edificio in questione è registrato nella mappa cromatica della città. In caso negativo, risale colore originale studiando le tracce rimaste. Così, individuate le tinte, il Comune approva la domanda di tinteggiatura segnalando quali i colori adottare.

«I decoratori — afferma l'architetto Brino, — *dopo un primo momento di diffidenza, rivolgono noi per consigliarsi anche nelle rifiniture più semplici. E' una consulenza gratuita che il Comune offre ai cittadini e che tempo stesso permette un disegno organico alla città».*

Torino grigia tro destinata, nelle intenzioni degli amministratori, risplendere di luce propria e la Torino variopinta della periferia a essere tinteggia- secondo razionali criteri ambientali e architettonici.

Come mai questo impegno quando i problemi maggiori sono nella di appartamenti e nel degrado delle case?

«Quest'iniziativa non costa — dicono in Comune — *e si è resa necessaria per rimettere ordine in un settore trascurato».*

Per la di dicembre annunciata esposizione materiali archivio, di fotografie degli edifici più significativi dal punto di vista cromatico esistenti, insieme con esempi tinteggiature operate secondo i criteri Piano del Colore. mostra si terrà nel San Giovanni vecchio.

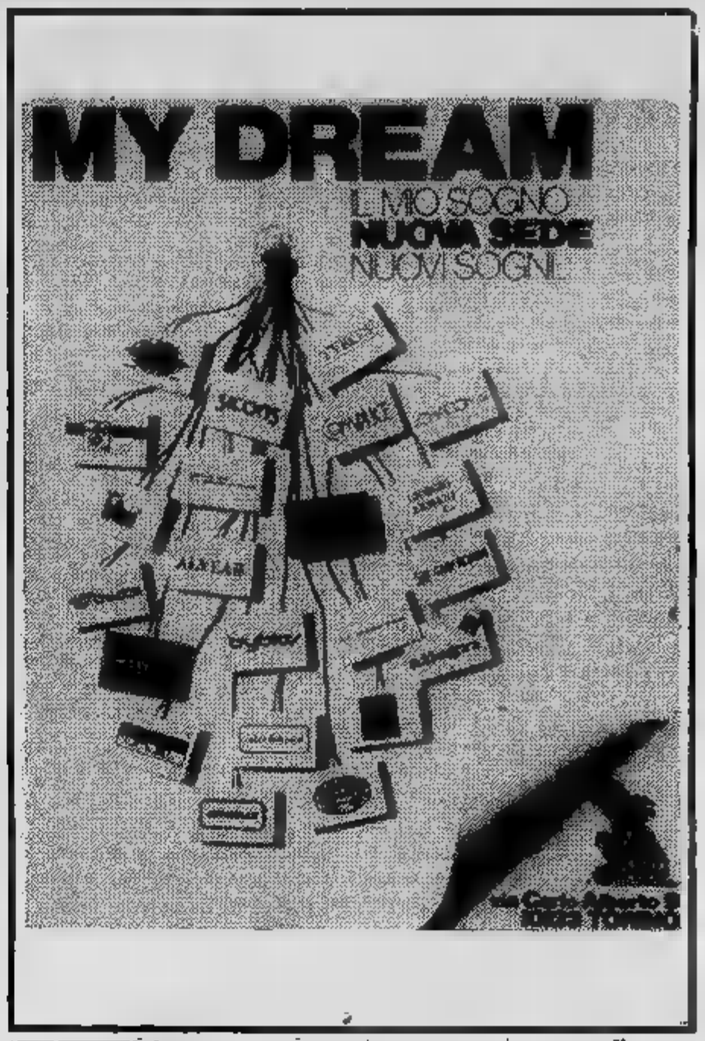

QUESTA SETTIMANA SU
TUTTOLIBRI
Vittorio Strada
Il «liberatore» da Mosca Roma

PELLICCERIA
MARCHISIO

UNICA SEDE A TORINO
(a 50 metri piazza Castello)
VIA GARIBALDI 4 angolo via XX Settembre
TELEF. 54.63.73 TORINO
VENDITA PRE-INVERNALE
- VOLPE da lire 750.000
- PERSIANO da lire 690.000
- CASTORO da lire 590.000
- OPOSSUM T. da lire 490.000
- CASTORINO da lire 450.000
- AGNELLO da lire 220.000
- LAPIN da lire 45.000

Vastissimo assortimento di: visoni, lupi, marmotte, leopardi, giaguari, ocelot, colli, cappelli, ecc.
- PELLI PREGIATE.
- PERMUTE-TRASFORMAZ.-RIPARAZ.
- FACILITAZIONI DI PAGAMENTO

PRENOTATE ORA
RITIRATE CON COMODO

Luciano Ponzio
cornici . arte
Torino . via Po 52 . tel. 882774

zanetti
specializzata in taglie forti
TORINO, via Po telefono 882.654

BOUTIQUE
Hartnell
via Arsenale 25 - Torino - Tel. 53.39.73
PER L'UOMO ELEGANTE
NUOVA COLLEZIONE AUTUNNO INVERNO

ECONOMICI

5 Locali [redacted] negozi

[redacted]

PRIVATO [redacted] muri negozio con sottostante magazzeno zona corso Toscana possibilità dilazioni tel. 550029.

STABILIMENTO [redacted] Cebrosa ([redacted]) coperti mq 4200 più uffici riscaldati mq 400 terreno recintato mq 3000 vendo o affitto. Telefonare 532.933.

ZO[redacted] RIVALTA

vendiamo area 12.000 mq di [redacted] 6000 asfaltati con costruzioni di capannoni e uffici. [redacted] dito elevato oppure libero. Per informazioni e visite Edil-Case tel. 548.154.

7 Offerte lavoro [redacted] impiego

operai, autisti, fattorini

ISTITUTO [redacted] vigilanza [redacted] guardie notturne e diurne età massima 30 anni 3ª media altezza minima 1,70 indispensabile la residenza [redacted] provincia [redacted] Torino. [redacted] sonalmente domanda a ufficio operativo via Carlo Alberto [redacted] Torino. Per selezione lunedì [redacted] e venerdì ore 9-12.

[redacted] come collaboratrice domestica presso famiglia ottimo stipendio. Telefonare 830.581 - 877.374

impiegati

[redacted] immobiliare ricerca acquisitori già esperti del settore ottime condizioni inquadramento sindacale. Telefonare 500.382.

[redacted] metalmeccanica [redacted] stabilimento nella Bassa Valvaraita cerca ragioniere [redacted] esperienza pluriennale nel campo amministrativo, commerciale, inquadramento adeguato. Scrivere Publikompass [redacted] — [redacted] Torino

INDUSTRIA elettromeccanica [redacted] Francia cerca preventivista, perito meccanico, esperienza 4-5 anni maturata presso media aziende lavorazioni meccaniche, non di serie. Scrivere Publikompass 698 — 10100 Torino.

15 Autovetture

A.A.A. [redacted] Citroen Via Genova [redacted] (piazza Bengasi) usato revisionato 126, 127, 128, 128 Familiare, [redacted] 3P, 131, 131 Diesel, A112 76-78, Mini 90 e 120, Escort 1.1, Volkswagen Maggiolone, Golf Diesel, Alfasud, Beta, Opel Diesel, Dyane [redacted], DS [redacted] e altre. Visitateci.

ACQUISTIAMO auto [redacted] fuoristrada [redacted] i tipi. Autostandard, [redacted] Belgio 179 o Cedauto, corso Lecce 68, telefoni 896.548 - 744.932.

ACQUISTIAMO autovetture anche ipotecate pagamento contanti. Tel. 321.735.

[redacted] 126, A112, 127, Ritmo, 131, 132, Alfa Romeo, Bmw, Beta. Corso Raffaello 3, tel. 658.001.

AUTOVETTURE SCOFIT

semestrali Fiat Lancia Autobianchi selezio[redacted] tutte marche pronta [redacted] assortimento usato permute [redacted]. Sco[redacted], corso Turati 15, tel. 599.878.

BMW 320 - 5 78 canna di fucile metallizzato tetto apribile vetri elettrici 37.000 km come nuovo Simoni corso Turati 53. Telefonare 591.901.

[redacted] contanti [redacted] autovettura anche ipotecata massima valutazione anche vostro domicilio. Telefono 351.257.

FUORISTRADA Land Rover lunghi 2ª serie diesel Campagnola benzina 77 Mehari Autostandar [redacted] Belgio 179. [redacted]

FURGONI PULMINI

camioncini tutti i tipi acquistasi [redacted] Autostandar, via Giulia di Barolo 37/D, tel. 831.751.

[redacted]

nuova concessionaria Opel [redacted] Nizza 185, Tel. 696.17.55. Settimana dei Diesel [redacted] permuta: Opel Rekord 2000 D. anno 1976. [redacted] Rekord [redacted] D. Familiare anno 1975. Citroen CX Super 2000 D. [redacted] anno 1977. Peugeot [redacted]. Tutte perfettamente ricondizionate. Vendite anche a rate.

GOLF diesel 2 mesi [redacted] km [redacted] 1 anno [redacted] 131 [redacted] perfette condizioni vende Cedauto corso Lecce 68. Telefonare 744.932.

HORIZON

Horizon 1100 cc 1300 [redacted] L. 5 milioni 125 mila [redacted] iva; Simca 1307 1308 [redacted] gna immediata supervalutazione [redacted] vettura alla Concess[redacted] Lincarauto corso Principe Oddone 58 e [redacted] Orbassano 72.

[redacted]

pronta consegna di tutti i modelli con ampia [redacted] colori. [redacted] accessori [redacted] e dimostrazioni [redacted] nuova Simca 1510. [redacted] Magistrelli via Torino 121 Ciriè tel. [redacted].

O.K. VUOL DIRE VA BENE

per un'occasione sicura senza alla Sala, Opel corso Giulio Cesare 202, tel. 265756.

PER LA SCELTA

della tua vettura d'occasione c'è Solma Auto. Ti offriamo rateazioni fino a 30 mesi senza anticipo. Solma Auto [redacted] 186, Tel. [redacted].

PORSCHE Targa 911 2.4 T.73 vende Simoni, corso Turati 53. Telefonare 591.901.

[redacted] vendo Simca [redacted] 1970 come [redacted] e 128 [redacted] 1972 gas L. 1 milione [redacted] mila. Telefonare 696.4366

[redacted]

Concessionaria Audi Volkswagen, vasto [redacted] sortimento occasioni [redacted] garanzia. Corso Francia 262, [redacted] 724.005 - [redacted].

R5 [redacted] Tomaso recentissima, Matra Bagheera, TR 7, assortimento [redacted] Coupé Hpe, via Volta 8 tel. [redacted].

SCIROCCO 1600 TS anno '75 [redacted] metallizzato proprietario unico vende Osari, [redacted] Frejus 12, telefono 442.280 442.351.

VEICOLI commerciali leggeri con patente B: furgoni 238 a partire da L. 700 mila; Ford Transit diesel a partire da L. [redacted] milioni 500 mila; Volkswagen a partire da L. 950 mila; Fiat 750, 850, [redacted] tutti ricondizionati in garanzia Automarkets corso Grosseto 318, tel. [redacted].

[redacted]

15-24 anni

cercasi da avviare alla professione di

PERFORATRICE OPERATRICE [redacted]

[redacted] corsi [redacted]

[redacted]:

COMPUTEX

TORINO - Piazza Castello 139 tel. 549203/553107

NOVARA - Corso XX Settembre 38 tel. [redacted]

[redacted] commerciali leggeri [redacted]: autocarri 238 a partire da L. [redacted] mila; 241 da L. 750 mila, Transit diesel da L. 2 milioni 700 mila; Volkswagen da L. 1 milione 200 mila; 625 da L. 3 milioni [redacted]; [redacted] ricondizionati in garanzia Automarkets corso [redacted] 318 tel. [redacted].

[redacted] commerciali leggeri con [redacted] pulmini 238 L. [redacted] mila; 850 [redacted] L. 750 mila; Ford Combi [redacted] L. 2 milioni [redacted] mila; Volkswagen da L. 1 milione [redacted] mila. Automarkets corso Grosseto 318, tel. 7395353.

VEICOLI commerciali leggeri con patente B: [redacted] per trasporti speciali trasporto mobili [redacted] frigoriferi generi alimentari ribaltabili ecc. Automarkets [redacted] Grosseto 318 tel. 7395353.

VENDIAMO rateando selezionate: 126 A112, 127, Ritmo, 131, 132, Alfa Romeo, Bmw, Be[redacted]. Corso Raffaello 3, tel. 658.001.

16 Motocicli

[redacted] immatricolato 1979 ammortizzatori Bitubo: Tel. 842.661 ore pasti.

[redacted] Cota [redacted] nuovo modello consegna [redacted] agevolazioni per i corridori occasioni Trial [redacted]. Tosa corso Regina 61 Torino.

18 Acquisto alloggi

A.A. COMPRO [redacted] privato alloggio libero an[redacted] fino anno purché comodo mezzi pubblici [redacted] 4 camere. Tel. 548.148.

A. ACQUISTO possibilmente su corso allog[redacted] libero massimo 4 [redacted] rialzato. Tel. mattino 549.492.

A. ACQUISTO scopo investimento 2 appartamenti anche affittati purché in discreto [redacted] in Torino o prima periferia. Telefonare [redacted] 505 [redacted] edere interno 12).

[redacted] Mirafiori e dintorni alloggi liberi [redacted] occupati [redacted] pagamento [redacted]. Tel. 300.585 immobiliare G 1.

[redacted] **COLLEGNO** e dintorni [redacted] alloggi liberi e occupati pagamento contanti. Tel. 780.3050 - 784.828 immobiliare G 2.

A. COM.F.A.I. S.p.A. Gruppo Nuova [redacted] acquista [redacted] qualsiasi [redacted] di [redacted] redditi[redacted] interventi professionisti. Telefonare 548.123.

A. COMPRO con urgenza alloggio libero di [redacted]/3 camere buono stato servizi interni (urgente). Tel. 513.718.

AB[redacted] acquistare [redacted] privato appartamento in Torino libero entro sei [redacted] pagamento contante. Telefono 599.557.

[redacted] contanti pensionato con famiglia alloggio 3-4 [redacted] con servizi qualunque zona Torino. Telefonare 834.061.

ACQUISTA privata per [redacted] appartamento [redacted] 2-3 camere con tinello cucina tel. [redacted].

[redacted] da privato [redacted] camere anche vecchia costruzione pagamento contanti. Tel. 515.318.

[redacted] privatamente in contanti recente appartamento anche occupato 3-4 [redacted] servizi in Torino. Dopo ore 14. Telefonare 309.7181

ACQUISTASI urgentemente alloggio libero in Torino con tutti i servizi pagamento contanti. [redacted] 443.628.

[redacted] direttamente [redacted] contanti alloggetto [redacted] in Torino composto di camera e servizio. Telefonare 548.534.

ACQUISTO [redacted] appartamento libero [redacted] Torino camera tinello cucinino ingresso bagno. Tel. 378.789.

ACQUISTO 2-3 [redacted] servizi presto libero pagamento contanti. Telefonare mattino 740.489.

ALLA [redacted]

per vendere bene il vostro alloggio 4 possibilità: 1) valutazione gratuita; [redacted] acquisto [redacted]to per contanti; 3) intermediazione; 4) permute. Interpellateci telefonando al 532.080 - 519.977.

[redacted] libero zona Francia S. Rita stadio acquistasi urgentemente pagamento per contanti. Telefonare 443.628.

[redacted] compra per contanti da privato alloggio libero [redacted] 2-3 [redacted] servizi in casa decorosa. Telefonare 781.940.

CERCASI urgentemente [redacted] contanti alloggio libero in Torino con [redacted]izi zone Francia S. Rita Italia '61 [redacted]. 610.884.

CERCO in acquisto alloggio libero in Torino 2-3 [redacted] pagamento in contanti. Tel. [redacted].

COMMERCIANTE acquista alloggio [redacted] Torino 2 [redacted] tinello bagno, pagamento 30 giorni in contanti. Telefonare 790.037

[redacted] acquistano contanti alloggio libero composto da 1-2 [redacted] servizi telefonare 539218.

FAMIGLIA per trasferimento [redacted] pagando per contanti appartamento libero anche a giugno composto [redacted] soggiorno 2-3 [redacted] possibilmente doppi servizi in [redacted] non estremamente periferico. Telefonare 756.614.

[redacted] acquistano pagando contanti appartamenti [redacted] Torino di 2 camere tinello [redacted] recente [redacted] rialzato. Telefonare 757.272.

[redacted] contanti urgentemente [redacted] libero da privato in Torino [redacted] tinello cucinino servizi. Tel. 610.884.

PRIVATO acquista libero 3 [redacted] cucina [redacted] borgata [redacted] Collegno [redacted]. Tel. 780.2433 [redacted] pasti.

[redacted] pagando contanti acquista (anche a caro prezzo purché bello) alloggio libero presto. Telefonare 219.[redacted].

[redacted] sposi acquistano alloggio libero Torino [redacted] tinello bagno spesa mas[redacted] 22 milioni in contanti. Telefonare 790.478.

[redacted] immobiliare acquisterebbe [redacted] anche acquisendo pacchetto [redacted] urgente ricostituzione patrimonio immobiliare. Scrivere: «Publikompass 182 — 10100 Torino».

URGENTEMENTE acquisterei in Torino [redacted] partamento di 2-3 [redacted] pagamento in contanti. Tel. 535.512.

[redacted] contanti acquistasi alloggio [redacted] 1-2 camere tinello cucinino servizi in Torino. Telefonare 443.628.

VILLETTA [redacted] 3-4 camere [redacted] giardino libera vicinanze Torino [redacted] massimo 60 milioni acquisto. Telefonare 443.123.

19 Vendita alloggi

A.A.A. PRENOTIAMO ultimi alloggi signorili in cooperativa zona residenziale S. Mauro Torinese. Tel. 545.128.

A.A. ALLOGGIO signorile privato vende [redacted] corso Turati [redacted] camere [redacted] cucina doppi servizi. Tel. 545.128.

A.COM.FAI vende libero adiacenze piazza Cavour appartamento parzialmente ristrutturato soggiorno 3 [redacted] 2 [redacted] 548.123.

A.C.S. affare libero Piossasco recentissimo salone 3 [redacted] cucina doppi servizi [redacted] 54 milioni mutuo. Telefonare 835 135.

A. FIDIM corso Novara [redacted] libero novembre, recente: 2 camere cucina servizi, 5° piano, 87 mq, L. 34 milioni 750 mila. Telefonare 548.148.

A. FIDIM largo Toscana presso libero 2 camere [redacted] soggiorno cucinino [redacted] recente buono stato L. 29 milioni 750 mila. Tel. 548.148.

[redacted] via [redacted] libero fine [redacted] 2 camere [redacted] 105 mq riscaldamento [redacted] trale L. 30 milioni 800 mila. Tel. 548.148.

A. PIAN dei Ciliegi, Revigliasco, vendiamo in recentissima palazzina appartamento libero, signorile, composto: ingresso indipendente, salone, sala pranzo, due camere, cucina, doppi bagni, locale lavanderia, grande ter[redacted] interna di comunicazione [redacted] piano [redacted] composto due saloni, [redacted] vizi, giardino privato. Mutuo e [redacted] Edil-Case, telefono 548.154.

VISITATE

mobilopoli

MAXIMERCATO DELL' ARREDAMENTO

PREZZI INGROSSO

INGRESSO LIBERO

APERTO TUTTI I GIORNI

DALLE [redacted] ALLE 12,30 [redacted] DALLE 15 ALLE 19,30

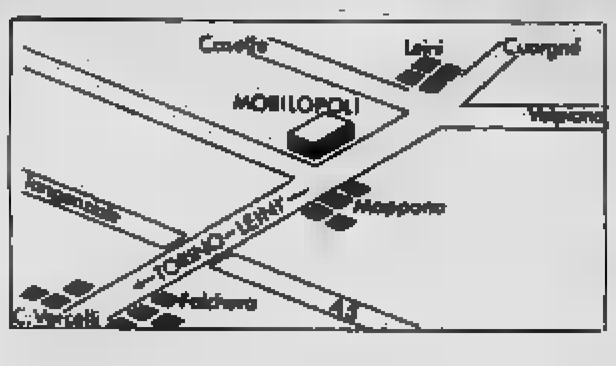

mobilopoli

S.S.TORINO-LEINI'

MAPPANO (TO)

TEL. 011-9980205

A. ZONA Mirafiori via Monte Cengio [redacted] elegante palazzina appartamento tre camere tinello cucinino servizi L. 50 [redacted] mutuo, dilazioni. [redacted] informazioni Edil-Case tel. 548.154.

A Buttigliera [redacted] riscoprirete i valori della natura acquistando la vostra casa tra le ve[redacted] proponiamo: villette a schiera [redacted] giardini privati e [redacted] parco. Seguendo [redacted] scegliendo i materiali, potrete avere [redacted] con la [redacted] e la [redacted] zia. S.C.I., tel. 819.2695, ufficio [redacted] VII [redacted].

A S. Benigno via S. Rocco vendiamo alloggi liberi 50% mutuo agevolato 50% contanti. Telefonare 511.359 - 540 063.

A 7 milioni 900 mila vendesi alloggetto camera cucina servizi interni cantina zona piazza Massaua volendo piccolo box. Telefonare 721.861.

ABITABILE subito nuovo 2-4 vani box magazzino Moncalieri 2 minuti Italia 61 vendesi facilitazioni. Tel. 787.044.

[redacted]

vende libero a dicembre largo Toscana 2 camere tinello cucinino bagno cantina posto auto 40 milioni 500 mila meno mutuo. Telefonare 502.493.

ABITARE

vende libero (corso Rosselli) [redacted] tinello cucinino bagno 27 milioni 200 [redacted]. Telefonare 502.493.

AFFARE centralissimo [redacted]loggio mq [redacted] vendesi [redacted] dilazioni. Telefonare 977.065 [redacted] 12 al[redacted].

[redacted] Immobiliaretoro via Pinan [redacted] costruzione [redacted] cucina bagno minimo contanti mutuo fondiario 501.219 590.[redacted].

AFFARE Immobiliaretoro adiacenze via Stra[redacted] cucina servizio [redacted] milioni [redacted] mila. Telefonare 501.219 590.693.

[redacted] Mirafiori [redacted] U. Sovietica piano [redacted] recente 2 camere cucina servizi L. 17 milioni [redacted]. Telefonare 531.005.

[redacted] vicinanze Gran Madre libero [redacted]cino camera cucinotto [redacted] comunicante 28 milioni più mutuo.

ALLOGGIO libero paraggi Lungo Dora Napoli 2 camere soggiorno cucina ripostiglio bagno solaio vende CMI 639.385.

ALLOGGIO libero (via Bogino) ingresso [redacted] camera cucina servizio 16 milioni, mutuo [redacted] milioni. Torincasa 541.419.

APPARTAMENTO centralissimo, via S. Teresa 15, recente signorile costruzione, composto soggiorno, disimpegno, [redacted] letto, bagno, vendiamo L. [redacted] milioni dilazionabili, vera [redacted] informazioni telefonare Edil-Case 548.154.

ATTICI nuovi panoramicissimi, [redacted] posizione vendonsi. Torino via Severino Casana [redacted] (perpendicolare corso Traiano) ore ufficio [redacted] ato compreso.

[redacted] libero nuovo piano alto 1 camera tinello cucinino bagno cantina 24 milioni [redacted] mutuo. Telefonare 470.1940 - 920.0275.

GRANDIZZO appartamenti prossima [redacted] gna 2-3-4 [redacted] la bagno [redacted] e sottotetto minimo contanti più forte mutuo ufficio via [redacted] Cena 300 [redacted] Italia [redacted].

[redacted] VICA

[redacted] Torino 226 1-2 [redacted] tinello cucinino Lux Casa 546.476.

CASELLE libero recente [redacted] camere [redacted] cinino bagno cantina [redacted] 36 milioni [redacted] mila dilazionabili. Telefonare 920.0275 - 470.1940.

CENTRALEDILE 530.163 vende Collegno signorile 3 [redacted] tinello box in palazzina [redacted] con giardino 58 milioni 300 mila.

CENTRALEDILE vende a Settimo alloggio occupato (liberabile) recente spazioso 3 camere [redacted] tinello cucinino bagno termo 27 milioni [redacted] mila. Telefonare [redacted].

CENTRALEDILE 532.409 vende pressi lungo Dora Napoli alloggio occupato (liberabile) recente spazioso 2 camere [redacted]cina ingresso bagno cantina termo 23 milioni 500 mila.

CENTRALEDILE vende zona Francia [redacted] corso Monte Grappa [redacted] spazioso ingresso saloncino [redacted] camere cucina abitabile [redacted] gno 39 milioni. [redacted] 530.163.

CENTRALEDILE vende villa lib[redacted] 18 [redacted] Torino (None) recente salone 3 camere cucina abitabile biservizi termolavanderia garage giardino. Telefonare 539.181.

CENTRALEDILE vende pressi via Genova al[redacted] camera [redacted] bagno 27 [redacted] mila. [redacted].

[redacted] 530.163 [redacted] libero recen[redacted] Madonna Campagna saloncino [redacted] camera abitabile bagno 55 milioni volendo box.

[redacted] vende a [redacted] edificio [redacted]ro oltre 2000 mq adatto frazionamento [redacted] affare. Telefonare 532.409.

CENTRO

via Bligny [redacted] alloggi [redacted] 50 a mq [redacted]. Lux Case 546 476.

[redacted] 513.831 centrale camera cucina servizio [redacted] milioni [redacted] mila minimo contanti dilazioni.

CENTROCASA 513.831 via [redacted] Cristina palazzo signorile termo [redacted] cucina servizio 12 milioni [redacted] mila mutuo.

[redacted] 513.831 corso Brescia spazioso camera [redacted] bagno [redacted] milioni possibilità dilazioni.

CENTROCASA 513.831 zona [redacted] Comunale 3 [redacted] bagno 23 milioni 900 mila [redacted] contanti dilazioni.

[redacted] 513.831 corso Palermo 2 camere cucina servizio 7 milioni 400 mila minimo contanti [redacted].

[redacted] 513.831 Crocetta recente camera [redacted] bagno soffitta 20 milioni agevolazione pagamento

CENTROCASA 513831 [redacted]cante via Nizza, [redacted] cucina bagno 15 milioni 600 mila, dilazioni pagamento.

[redacted] 513831 [redacted] corso Vittorio Emanuele, 5 camere cucina bagno [redacted] milioni [redacted] mila, [redacted] mutuo.

CENTROCA[redacted] corso Giulio Cesare 2 milioni 500 mila, possibilità dilazioni pagamento.

CENTROCASA 513.831 [redacted] via Servais appartamento signorilissimo salone 2 camere tinello 2 bagni più mansarda mq 115, box posto 2 auto L. 150 milioni meno mutuo.

[redacted] Torino 1 km [redacted] Moncalieri panoramici signorili 2 camere [redacted] zi giardini privati mansarde abbinabili. Impresa vende. Telefono 582.932.

COLLINA zona [redacted] sportive privato vende ultimi alloggi in palazzina signorile. Telefonare 537.572.

CONSULEDILE 533.322 offre a pochi passi da [redacted] ultimi 2 alloggi [redacted] camera cucina ingresso servizi, [redacted] 7 milioni 200 mila a [redacted] milioni 400 mila.

[redacted] Nichelino via Torino 14 spaziosi camera cucina ingresso bagno da 7 milioni 500 mila a 9 milioni [redacted] mila.

[redacted] via Vigone 35 angolo via Di Nanni a prezzi vantaggiosi 2-3 camere cucina ingresso servizi da 12 milioni 200 mila a [redacted] milioni 800 mila.

CONSULEDILE [redacted] vende via Rimini 6 pressi corso Belgio ultimi spaziosi alloggi [redacted] 1-2 [redacted] cucina servizi [redacted] 6 milioni a 9 milioni 200 mila.

CONSULEDILE 533.322 vende via Sagra S. [redacted]ele 4 quasi angolo [redacted] Francia moderni 1-3 [redacted] ingresso bagno [redacted] 6 milioni 400 [redacted] a 17 milioni [redacted] mila

CONSULEDILE 533.322 [redacted] corso Casale 83 (piazza Borromini) a prezzi molto vantaggi[redacted] da 1 milione [redacted] mila, 1-2-3 camere [redacted] milioni a 9 milioni 200 mila.

[redacted] 533.322 offre [redacted] occasione in stabile moderno pressi piazza Chironi camera cucina bagno 12 milioni.

CORSO Regina Margherita 149 stabile di re[redacted] costruzione ingresso [redacted] bagno - posto auto 12 milioni [redacted] mila contanti 10 milioni mutuo fondiario dilazioni. Fiduciaria Immobiliare 556.956.

CROCETTA vendesi mansarde occupate piano 4 mq 132 stesso stabile [redacted] alloggi angolari occupati mq 125 ciascuno termo bagno ascensore visite pomeriggio. Telefonare 587.393 Lettico.

EUROEDILE vende libero via Corte d'Appello [redacted] ammezzato alloggio uso ufficio [redacted] metratura. Tel. [redacted].

[redacted] vende via Principessa Clotilde stesso stab[redacted] alloggi [redacted] ca[redacted] cucinino da L. 11 milioni. Tel. 746.096.

EUROEDILE vende adiacenze via Chiesa della Salute alloggio ingresso camera cucina servizio a L. 6 milioni 500 mila tel. 746096.

[redacted] Val Lagarina recente ingresso cam[redacted] bagno a L. 13 milioni 500 mila tel. 746096.

EUROEDILE vende via Monginevro spaziosissimo ingresso camera tinello cucinino piano rialzato tel. [redacted].

[redacted] 613.333 vende occupato [redacted]. Paolo [redacted] Borg Pisani) [redacted] cucina [redacted] 2[redacted] milioni [redacted] mila dilazioni pagamento

FIDUCIARIA Immobiliare vende libero via Pinelli 16 conveniente [redacted] camere cucinotto bagno 8 milioni contanti 7 milioni dilazionabili. Telefonare 556.956.

FIDUCIARIA Immobiliare fraziona [redacted] Ferrere [redacted] angolo via Bardonecchia [redacted] con riscaldamento [redacted]entrale [redacted] cucina bagno [redacted]oni [redacted] mila [redacted] 5 milioni mutuo banca - 2 camere cucina bagno [redacted] milioni 500 mila contanti 6 milioni mutuo banca. Telefonare 556.956

FIDUCIARIA Immobiliare vende in corso Einaudi 27 convenienti camera cucina 5 milioni 500 mila e [redacted] camere cucina 8 [redacted]; 3 camere cucina 11 milioni [redacted] mila disponibile presti[redacted] neg[redacted] 22 milioni. T[redacted] 556.956.

FIDUCIARIA Immobiliare vende libero largo Giachino 104 appartamento 2 camere cucina ingresso bagno garage 12 milioni contanti 22 milioni dilazionabili. Telefonare 556.956.

FIDUCIARIA Immobiliare [redacted] risanissimo appartamento via Boucheron 8 salone 3 camere ingresso bagno 15 milioni contanti 20 milioni dilazionabili - negozio 2 locali con sottonegozio 12 milioni. Telef[redacted] 556.956.

FIDUCIARIA Immobiliare vende in via Rubiana adiacente piazza Rivoli villa [redacted] salone 5 camere tavernetta grande basso fabbricato uso laboratorio autorimessa giardino prezzo conveniente 34 milioni contanti 49 milioni dilazionabili. Telefonare 556.956.

FIDU[redacted] Immobiliare vende [redacted] via San Quintino 9 grande appartamento a pianta aperta [redacted]to ufficio notaio - commerciale - disponibile salone 2 camere cucine 2 bagni uso abitazione 29 milioni contanti 22 milioni mutuo fondiario 556.956.

FINCI [redacted] recentissimo adiacente piazza Pitagora 3 camere spogliatoio [redacted] cucinino doppi servizi d[redacted] ingressi dilazioni. Telefonare 505.891.

FINCI libero centrale via Goito grandioso alloggio s[redacted] 3 camere cucina doppi [redacted] dilazioni. Telefonare 505.891.

GAIOTTO A fraziona in Borgo Vittoria via Saorgio appartamenti liberi e affittati di 2-3-4-5 camere e accessori a partire da 5 milioni, sufficiente 50% contanti, ampie possibilità di dilazioni. Per informazioni telefonare 486.972.

GRIMALDI adiacenze piazza Madama Cristina frazionamento stabile monolocali da 2 milioni 800 mila, 1-2 camere cucina servizi da 6 milioni 500 mila a 10 milioni 200 mila. Tel. 596.262 ore 8,30-17,30.

GRIMALDI barriera Milano (Lungodora Napoli) 1-2 camere cucina servizi da 2 milioni 500 mila a 7 milioni disponibili magazzini varie metrature. Tel. 596.262 ore 8,30-17,30.

GRIMALDI Francia-Statuto (via Piffetti) in stabile signorile 2 camere cucina servizi da 12 milioni a 18 milioni 500 mila, 4 camere cucina servizi da 26 milioni box auto 5 milioni 500 mila. Tel 596.262 ore 8,30-17,30.

GRIMALDI Grugliasco (via Pola) in stabile con giardino condominiale ingresso 2 camere cucina servizi da 15 milioni 600 mila. Tel. 596.262 ore 8,30-17,30.

[redacted]. [redacted] (via [redacted]) stabile recente camera tinello cucinino servizi 11 milioni. Tel. 596.262 ore 8,30-17,30.

GRIMALDI S. Paolo (via Di Nanni 9) frazionamento stabile 1-2 camere cucina servizi da 6 milioni a 10 milioni 500 mila disponibili muri negozi [redacted] posto tutti i giorni. Tel. 596.262 ore 8,30-17,30.

[redacted] via Barletta 48 (piazza S. Rita) frazionamento [redacted] dotato [redacted] ascensore e ri[redacted] appartamenti molto spazioso ingresso 2 camere tinello cucinino servizi [redacted] milioni box auto [redacted] milioni. Ufficio vendite sul posto tutti i gi[redacted]. Tel. [redacted]2 ore 8,30-17,30.

IFIM

[redacted] Grugliasco v. N. Palli 2 camere tinello cucinino, servizi 34 milioni dilazionabili. Tel. 515.582.

IFIM

libero adiacenze p.za Castello uso studio e/o scuola privata mq 380 agevolazioni e/o permute. Tel. 515.582.

IFIM

libero corso Salvemini recentissimo camera tinello cucinino servizi 20 milioni 500 mila più mutuo fondiario e dilazioni. Tel. 742.834.

IFIM

libero [redacted] isola pedonale prestigioso salone 3 [redacted] cucina biservizi zona per personale box [redacted] 3 auto mq 250. Tel 515.582.

[redacted]

libero collina torinese in palazzina con giardino condominiale e zone comuni prestigio[redacted] salone 3 camere tinello cucinotta biservizi posto auto per 2 [redacted] agevolazioni e/o permute. Tel. 515.582.

[redacted]

libero Moncalieri c.so Roma [redacted] signorile salone 3 [redacted] tinello cucinotta biservizi bingressi volendo divisibile [redacted] milioni + 5 milioni mutuo fondiario. Agevolazioni [redacted]. Tel. 515.582.

IFIM

libero [redacted] v. Lanzo piano al[redacted] cucina servizi 19 milioni 500 mila dilazionabili. Tel. 515.582.

IFIM

libero pressi c.so Ferrucci ampio salone camera tinello cucinino servizi agevolazioni e/o permute. Tel. 515.582.

[redacted]

libero pressi l.go Po [redacted]avelli recente signorile salone 3 [redacted] tinello cucinino bi[redacted] autorimessa [redacted]. Tel 515.582.

IFIM

libero pressi [redacted] recente signorile salone [redacted] camere cucina [redacted] bingressi terrazzo, [redacted]. 515.582.

IFIM

[redacted]ero pressi c.so Montecuccoli ampio luminoso soggiorno camera cucinotta servizio agevolazioni e/o permute. Tel. 515.582.

[redacted]

libero p.za Bottesini ampio luminoso camera cucina servizi mq [redacted] milioni 500 mila [redacted]zionabili. Tel. 515.582.

IFIM

libero pressi via Cibrario completamente ristrutturato 2 camere [redacted] servizi dilazioni e/o permute. Tel. 741.018 742.834.

[redacted]

[redacted] v. Mercadante [redacted] ampio saloncino 2 [redacted] cucina biservizi 69 milioni 500 mila [redacted] e dilazioni. Tel. 741.018 [redacted].

[redacted]

occupato Nichelino v. [redacted] due [redacted] ti[redacted] cucinino servizi 23 milioni agevolazioni. Tel. 515.582.

IFIM

occupato [redacted] Filadelfia adiacenze Stadio ampio soggiorno [redacted] 32 milioni [redacted] mila, dilazioni. Tel. 741.018.

[redacted] adiacenze [redacted] camera tinello cucinino bagno Lit. [redacted] milioni 600 mila. Telefonare 501.219 590.693.

LIBERO camera tinello servizi via [redacted] Rita [redacted] milioni [redacted]. Tel. 537.213 - 517.280.

LIBERO

[redacted] via Principe Tommaso angolo corso Marconi adiacente uffici Fiat vendesi muri e licenza negozio bar alcolici e superalcolici composto da 4 locali completamente arredati ed attrezzati vero affare per iniziare immediatamente una redditizia attività. Fiduciaria Immobiliare 556.956.

LIBERO centralissimo via [redacted] Ambrois: [redacted]loncino 2 camere cucina, lire 20 milioni 700 mila, facilitazioni [redacted] pagamento, Immobiliaretoro 501.219 - [redacted]

LIBERO [redacted] miniappartamento ingresso bagno angolo [redacted] arredato camera letto [redacted] milioni contanti più mutuo fondiario. Magazzino mq 100 [redacted] 14 milioni [redacted] mila contanti più mutuo. Fiduciaria Immobiliare 556.956.

LIBERO pressi [redacted] vendiamo [redacted] centissimo camera tinello cucinino bagno [redacted] milioni. Consuledile [redacted].

LIBERO [redacted] Bardonecchia 2 camere tinello bagno [redacted] 18 anni ascensore [redacted] panoramico. Telefono 485.255.

LIBERO via Nizza pressi piazza Bengasi [redacted] cucinino 32 milioni sufficienti 24 milioni. [redacted].022 - 530.880.

LIBERO

via P. Del Brennero [redacted] tinello cucinino. Lux Casa 546.476.

LIBERO vicinanze Italia 61 camera tinello cucinino servizi 23 milioni facilitando. Tel. 537.213 / 517.280.

LIBERO 1° piano [redacted] Generali: camera [redacted] ripostiglio bagno termo. Infin[redacted]iari. Tel. 553.212.

[redacted] A libero [redacted] piazza Vittorio lussuoso mq 220 75 milioni più 30 milioni mutuo dilazioni e permute. Tel. 756.625.

[redacted] B libero via [redacted]. Vittoria lussuoso mq 235 più [redacted] 115 milioni dilazioni e permute. Tel. 753.989.

[redacted] C via San Massimo [redacted] cucina servizio 25 milioni, dilazioni. Tel. [redacted] 625.

[redacted] Le Pleiadi casette [redacted] su 2 piani 5 [redacted] cucina servizio box 2 auto giardino. Telefonare 280.885.

MONOLOCALI zona S. Paolo in stabile decoroso vendo a L. [redacted] milioni [redacted]. Telefonare [redacted].

[redacted] S. Carlo lussuoso appartamento adatto pied-à-terre od abitazione vende Torincasa tel. [redacted].

PINO Torinese in palazzina [redacted] giardino [redacted] 55, [redacted] abbinabili, L. [redacted] milioni. Telefonare 531.005.

PRIVATO vende grandi alloggi signorili in villa in costruzione residenza collinare tennis piscina club. Telefonare 556.469 ore ufficio.

(continua)

L'AVIS fa appello alla [redacted] generosità

DONA SANGUE

date un po' del vostro sangue

La classifica di Stampa Sera in collaborazione con 40 librerie

I libri più venduti a Torino e in Piemonte

■ *Stampa Sera*, con la collaborazione di una quarantina di librerie piemontesi, pubblica la classifica dei libri settimanalmente più venduti nella Regione ■ nelle principali città.

Ecco la classifica

1) Oriana Fallaci **Un uomo** (Rizzoli) L. 7500 (1°)
2) Leonardo Sciascia **Nero ■ nero** (Einaudi) L. 4000 (7°)
3) Mario Rigoni Stern **Storia di Tönle** (Einaudi) L. 3000 (2°)
4) Maurice Denuziere **Louslana** (Rizzoli) L. 8000 (—)
5) Italo Calvino **Se una notte d'inverno un viaggiatore** (Einaudi) L. 6000 (3°)
6) Amos Aricha e Efi Landau **Fenice** (Mondadori) L. 5000 (4°)
7) Massimo Grillandi **La contessa di Castiglione** (Rusconi) L. 7500 (5°)
8) Carolus Cergoly **Il complesso dell'imperatore** (Mondadori) L. 6500 (6°)
9) Caterina Kolosimo **■ sopravvivere ■ 1982?** (Mondadori) L. 4000 (—)
10) Herman Wouk **Guerra ■ ricordo** (Mondadori) L. 10.000 (10)

La Fallaci continua a guidare la ■ distacco. Sciascia è arrivato ■ secondo posto. Sono usciti dal ■ dei primi dieci *Le chiave* ■ ■ Primo Levi (che ■ 7°) e la *Vita di un giornalista* ■ Bocca. Hanno ceduto il posto a *Louisiana*, ■ Denuziere, saga di una famiglia ■ piantatori ■ ■ del Mississippi, e all'inquietante interrogativo di Caterina Kolosimo.

A cura di Marco Nalrotti

I best-sellers in ogni città

Rilevazione compiuta dal 27 settembre al 3 ottobre 1979

Acqui: Fallaci **Un** ■ (Rizzoli)
Alba: Sciascia ■ **nero** (Einaudi)
Alessandria: Fallaci **Un uomo** (Rizzoli)
Aosta: Denuziere ■ (Rizzoli)
Asti: Sciascia **su nero** (Einaudi)
Biella: Fallaci **Un** ■ (Rizzoli)
Cuneo: Fallaci **Un uomo** (Rizzoli)
Ivrea: Fallaci **Un uomo** (Rizzoli)
Novara: Fallaci **Un uomo** (Rizzoli)
Novi Ligure: Fallaci **Un uomo** (Rizzoli)
Pinerolo: Fallaci **Un** ■ (Rizzoli)
Torino: Fallaci **Un** ■ (Rizzoli)
Vercelli: Fallaci **Un uomo** (Rizzoli)

Ecco l'elenco delle librerie ■ hanno collaborato a Stampa Sera:

Acqui: Righetti (corso Italia, 114)
■ Cooperativa Libraria La Torre (piazza Pertinace, ■
Alessandria: Bertolotti (corso Roma, 122)
■ (piazza Chanoux, 34)
■ punto (via ■ Teatro Alfieri, 5/a)
Biella: Agisia (via S. Filippo, 17)
■ L'Ippogrifo (piazza Europa, 3)
Ivrea: Broglia (via Palestro)
■ De Agostini (via Fratelli Rosselli, 16)
Novi Ligure: Fortunato (via Girardengo, 31)
Pinerolo: Elia (via Vittorio Veneto, ■)
Torino: Druetto (piazza CLN, 227); Internazionale Luxembourg (via Battisti, 7); Dante Alighieri (piazza Carlo Felice, 19); ■ (via Po, 2); Claudiana (via Pr. Tommaso, 1); Ziggurat (corso Re Umberto, 56/1); ■ (via Pietro Micca, ■
Vercelli: La Libreria (corso Libertà, 46)

Il consiglio del libraio

Suggeriamo la ■ di un libro di qualche ■ fa, *Gaston Lacâs* ■ *ferraio* di ■ Blaisez. E' un racconto costruito ■ registratore da una giornalista spagnola..e ■ un fabbro ferraio francese. Una delle migliori trascrizioni di ■ storia ■ e di una cultura parlata in forma narrativa.

■
Torino

Cosa sta leggendo Francesco Cossiga

Il presidente del Consiglio ■ leggendo il saggio ■ Renato Moro *La formazione della classe dirigente cattolica*, uno studio che approfondisce l'apporto che monsignor Montini diede appunto alla formazione ■ dirigenti dell'Azione cattolica. Ha appena terminato *Tutti i racconti*, ■ Katleen Mansfield, scrittrice australiana del periodo della Woolf, vissuta a lungo in Inghilterra: racconti che «contribuiscono a pensare i problemi ■ giovani».

La classifica di Tuttolibri

(settimanale dell'Editrice La Stampa)

■ ITALIANA
1. Fallaci, *Un uomo* (Rizzoli)
2. Calvino, *Se una notte d'inverno un viaggiatore* (Einaudi)
3. Rigoni Stern, *Storia di Tönle* (Einaudi)

NARRATIVA ■
1. Landau, *Fenice* (Mondadori)
2. Green, *Olocausto* (Sperling & Kupfer)
3. McCullough, *Tim* (Bompiani)

■
1. Sciascia, *La Sicilia* ■ (Mondadori)
2. Alberoni, *Innamoramento e* ■ (Garzanti)
3. ■ *Intervista sulla memoria* (Laterza)

VARIE
1. Vari, *Il* ■ *libro* ■ *carabinieri* (Savelli)

L'amaro romanzo «sociale» di un giornalista siciliano

Come può nascere e morire a Palermo una bella associazione di indigenti

Per Niccolò Tommaseo l'indigenza ■ «l'estremo, e continuo o prolungato, bisogno. Può l'uomo per un istante essere bisognoso di tale ■ tal cosa, di tale o tal mezzo; l'indigenza è mancanza totale di ogni ■ at■ a conseguire uno scopo, ■ di ogni ■ di provvedersene». Definizione perfetta ■ un po' fredda. Chi ne offre un esempio concreto ■ ce ne racconta ■ significativa esperienza ■ ■ Collura, giovane giornalista siciliano, nel ■ breve romanzo *Associazione indigenti* (Einaudi, ■ pagine, 3000 lire).

Siamo in ■ Palermo d'oggi. Fin dalle prime righe ci addentriamo nella sua parte meno nota ai turisti, ignorata dal resto della città, fra le baracche ■ cartone ■ ■ latta, fra i muri umidi ■ unti di antichi palazzi cadenti. Fatichiamo ad accettare simili situazioni, a vedere la moltitudine di bambini scalzi ■ vocianti, vecchi asciugati dalle privazioni, donne sempre incinte, che vivono nei vicoli di giorno, in un'unica stanza di notte.

Ma c'è tra loro chi pensa ad un'asscociazione. Tutti i poveri associati contro gli affamatori ■ l'idea che Giuseppe Boscone riesce ■ realizzare. Cinquecento lire d'iscrizione, una sede ■ ■ scrivania, ■ bandiera tricolore ■ tanta rabbia unita alla fame: ■ pronta un'ulteriore speranza per tanta gente.

Inizia così la lotta ■ tanti Vincenzo Stura, Ignazio Lo Coco, Gelsomina Lauria, Grazia Cavatino contro il dottor Lannina responsabile dell'Ente Assistenza Poveri. Chiedono ■ riconoscimento della propria Associazione da parte delle autorità, sussidi più consistenti, cibo mangiabile nei refettori, assistenza domiciliare ai vecchi soli, lavoro per i disoccupati, ■ po' di ricreazione per gli assistiti che non hanno famiglia. Blocchi stradali, manifestazioni ottengono qualche minimo risultato, ■ la reazione dei funzionari non si fa attendere: ricatti, minacce, e quando il loro capo, ricoverato in ospedale per un'ulcera, scopre anche intralazzi di infermieri, viene ricoverato in manicomio.

Giuseppe Boscone riesce però ad uscire ed ecco pronta un'idea sconvolgente: ■ diamo ■ Roma, dal Papa, lui ci ascolterà ■ risolverà i nostri problemi. Una delegazione di otto persone riesce a parlare con ■ cardinale che concede loro ■ speranza fatta di promesse, alcune immagini del Papa e un assegno di ■ milione. Ma al ritorno trovano autorità e politici locali ancora più rigidi ■ tracotanti. l'Associazione li preoccupa ma sanno che quella gente ■ sola.

Una gita al santuario di Santa Rosalia, come promesso ■ cardinale, ■ un pranzo, unico nella loro vita, con i soldi del Vaticano ■ gnano la conclusione ■ della vicenda. ■ forza dell'Associazione Indigenti si è esaurita. Uno ■ loro, attraversando una via della città, si ferma ■ guardare una donna affacciata dal balcone: «*Quella non mi sta vedendo* — dice —. *Ehi, signora, mi vede?*». ■ ■ signora scompare dietro una finestra che si richiude.

■

Libri ricevuti

L'antivergine, di ■ nuelle Arsan - Bompiani, lire ■ 2000, pagine ■

In edizione economica, arriva ■ in libreria ■ continuazione di «Emmanuelle», best seller dell'erotismo «hard». Come già ■ duto con l'episodio degli esordi anche questo secondo racconto ha ottenuto la ■ versione (di successo) cinematografica con l'interpretazione ■ Sylvia Kristel, l'olandesina senza veli.

★ ★

Le posizioni dell'amore, di Samuel Dunkell - Sonzogno, lire ■ pagine 201.

Castamente illustrato, il manuale suggerisce ■ mostra al lettore un ampio catalogo di erotismo pratico. Pruriginoso per i guardoni. Utile, forse, per gli stakanovisti della camera da letto.

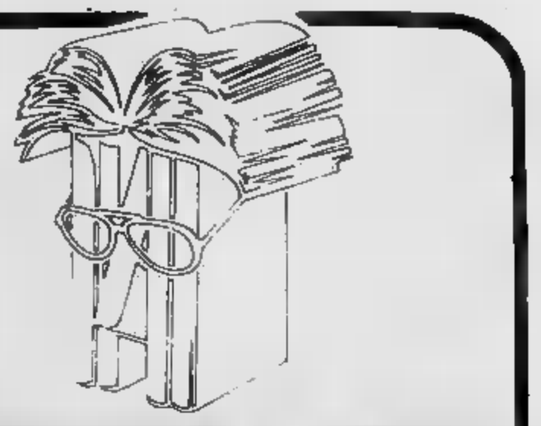

TUTTOLIBRI
il settimanale per riconoscere i tuoi libri

C'E'
UN SOCIALISTA
IN PIU'
E'
OSCAR WILDE

■ EDITRICE LA STAMPA

Sabato e domenica p

Colori all'aria aperta

Dei pittori estemporanei si può [illegible] una sola [illegible] in [illegible] Per il resto, non c'è [illegible] il grande industriale [illegible] il banchiere e l'ultimo dei suoi fattorini si possono ritrovare a fianco a fianco sulle rive del Po in un tramonto [illegible] (è questo uno dei soggetti preferiti) o nei prati di San Colombano, uno dei luoghi più incantevoli del [illegible]

La passione [illegible] quello che [illegible] temere, ed arrabbiarsi perché i risultati non sono mai e poi mai soddisfacenti; [illegible] periodo [illegible] giornata [illegible] le preoccupazioni vengono [illegible] in un angolo, e portarsi a casa un pezzetto di mondo, visto con i propri occhi, con il proprio pennello, soprattutto [illegible] la propria [illegible] E poi, sentimento [illegible] inconscio ai più, la speranza [illegible] di [illegible] questo modo ad un mondo migliore.

Difficilmente un [illegible] armato aperto è anche rapinatore di banche, o peggio, terrorista; [illegible] dire [illegible] i pittori armati aperta sono un po' anche [illegible] apostoli, recano in sé un messaggio di pace.

Che poi i risultati [illegible] siano sempre totalmente soddisfacenti, questo è un [illegible] conto. L'importante è provarcisi. [illegible] gente se [illegible] rende conto. [illegible] è lontano il tempo in cui i «pittori domenicali» (non c'è nessuna punta di disprezzo [illegible] questa [illegible] ne, è un termine bellissimo, che designa coloro che [illegible] tutta la settimana [illegible] la carretta» [illegible] alla domenica [illegible] finalmente se stessi, al termine di un lungo [illegible] [illegible] sei giorni [illegible] pronto e reinghiottirli il lunedì...) venivano guardati con commiserazione da capannelli di curiosi. Come se [illegible] coloro che [illegible] cimentano con la tavolozza [illegible] per forza [illegible] Raffaello. Perché? Forse che tutti i [illegible] [illegible] dànno [illegible] [illegible] pallone [illegible] [illegible] là? Ora la gente [illegible] imparato; e [illegible] critiche, dispensa [illegible] una certa invidia, come per dire: quello ha trovato il passatempo giusto, quello che [illegible] lui.

[illegible] [illegible] certa competenza. Qualche tempo [illegible] [illegible] scrive [illegible] [illegible] sull'argine [illegible] Po, verso [illegible] Arriva un [illegible] in bicicletta, [illegible] [illegible] [illegible] Un operaio, chiaramente, [illegible] le pinze da bucato per [illegible] l'orlo dei pantaloni. [illegible] arrestò un momento, guardò la scena [illegible] «Sembra un Brueghel, no?» poi [illegible] ne andò pedalando [illegible] cigolando.

Tra due giorni li vedremo all'opera per la [illegible] [illegible] Torino, questi [illegible] estemporanei, [illegible] la [illegible] edizione della [illegible] manifestazione di pittura estemporanea. Molti vengono [illegible] varie [illegible] [illegible] tappe, che in questi [illegible] mesi [illegible] [illegible] svolte in varie [illegible] [illegible] Piemonte. L'ultima in ordine di tempo [illegible] [illegible] [illegible] «Alta valle di Susa», conclusosi domenica con questi risultati.

Colore: 1. Libero Nada; 2. Bernardo Dal Degan; 3. Antonio [illegible] [illegible] [illegible] 1. Lorena [illegible]ti; 2. [illegible] pari [illegible] Iviglia [illegible] Piero Polastro. Acquerello: 1. [illegible] Pugno; 2. Giuseppe Gaydou; 3. Maria Teresa Bolla. Ragazzi: 1. Carraro [illegible]o; 2. Franco Miniotti; 3. Fulvio Mavaracchio.

A Torino, l'inizio [illegible] [illegible] nove di sabato. Iscrizioni al Salone [illegible] Stampa, via Roma [illegible] Per informazioni, telefonare a Stampa [illegible] 6568.322, od al pittore Geninetti, 531854.

14.8

Nel quarantesimo anniversario della morte dello scienziato che fondò la psicanalisi

Freud e il caso dell'«uomo dei lupi»

Freud, [illegible] me ad [illegible] di questo secolo, [illegible] psicoanalisi, è stato l'ideatore [illegible] conoscenza [illegible] mente umana [illegible] sogni. In queste settimane, poiché ricorre il quarantesimo anniversario della morte di Freud, [illegible] si succedono [illegible] convegni su [illegible] l'attualità [illegible] sue opere. Anche la [illegible] una [illegible] di trasmissioni, [illegible] presentando al pubblico più vasto le scoperte di Freud.

[illegible] «racconta» il più celebre caso clinico da lui trattato, che ha in un sogno del [illegible] il suo elemento più importante: si tratta della cura [illegible] guarigione [illegible] «L'uomo [illegible].

Sigmund [illegible] figlia Anna, agli [illegible] del secolo

[illegible] febbraio [illegible] 1910, [illegible] tre la psicoanalisi conosce [illegible] crescente diffusione, si presentò [illegible] studio di Sigmund Freud, [illegible] Vienna, [illegible] giovane di [illegible] anni. Era il figlio [illegible] avvocato di Odessa, un proprietario terriero [illegible] ricchezza gli aveva consentito un'infanzia cullata dai ritmi [illegible] stagioni, l'intelligenza alimentata dall'osservazione spensierata delle impercettibili e quotidiane mutazioni [illegible] natura, la curiosità a [illegible] tra i ciuffi d'erba [illegible] chiettano la neve.

Quel che si dice, insomma, un'infanzia dolce [illegible] serena, confortata dalle premure [illegible] genitori, rallegrata dai giochi che [illegible] padre inventava per il piccolo, intrattenendosi sovente e a lungo con lui.

[illegible] in quella giovane vita si era insinuato qualcosa di minimo e determinante insieme, [illegible] «tarlo» capace di trasformare la prevedibile felicità di quel destino in un'esistenza angosciata, il bambino sorridente in questo giovane, costretto [illegible] viaggiare accompagnato [illegible] [illegible] medico personale e da un cameriere, perché afflitto [illegible] un'apatia che gli impediva addirittura di vestirsi.

Per altri versi — [illegible] si trattava [illegible] una rabbiosa e sterile provocazione — il giovane appariva [illegible] «sfrenato». Freud non [illegible] [illegible] accorgersene: durante [illegible] prima seduta analitica, il ragazzo gli offrì [illegible] [illegible] con [illegible] rapporti particolari e, spezzando la pausa di stupore [illegible] [illegible] «Professore», azzardò che non gli sarebbe dispiaciuto defecargli in testa.

Durante quattro anni, Freud incontrò regolarmente il giovane russo, tentando di risalire alle cause della malattia, di portarne alla luce l'origine e così intervenire fattivamente, tentarne la guarigione. Ma la resistenza del ragazzo [illegible] cocciuta: tanto tempo [illegible] bastò [illegible] compiere il minimo progresso. Allora Freud, che si era reso conto dell'attaccamento del giovane, manifestò l'intenzione di interrompere comunque la cura dopo pochi mesi, all'inizio delle [illegible] estive.

L'«ultimatum» diede gli effetti sperati: frantumata [illegible] resistenza, il paziente raccontò particolari ostinatamente taciuti, determinanti per il [illegible] terapeutico. [illegible] primi di luglio del 1914, potè così tornare in Russia, in uno stato di salute mentale mai goduto prima, finalmente in grado di «entrare» davvero nella vita.

In quei pochi mesi, [illegible] giovane «diventò» L'uomo dei lupi, il protagonista di [illegible] caso clinico di enorme interesse, il più noto [illegible] citato [illegible] letteratura psicoanalitica. Tra l'altro, rappresenta lo studio di [illegible] nevrosi infantile attraverso il trattamento della successiva nevrosi adulta. [illegible] annota al riguardo: «L'analisi effettuata direttamente sul bambino [illegible] parrà [illegible] tutta prima più attendibile, ma essa può [illegible] [illegible] un contenuto molto ricco; occorre prestare al [illegible] troppe parole [illegible] troppi pensieri e, anche così, [illegible] è [illegible] che gli strati più profondi risultino accessibili alla coscienza.

«L'analisi [illegible] una malattia [illegible] compiuta con [illegible] mediazione dei ricordi di un individuo [illegible] intellettualmente [illegible] è esente da queste limitazioni; essa dovrà tuttavia tener conto dei travisamenti [illegible] degli aggiustamenti cui [illegible] soggetto il nostro passato quando [illegible] volgiamo a guardarlo a distanza. Il primo [illegible] [illegible] forse risultati più convincenti; il secondo è in compenso di gran lunga più istruttivo».

Il sogno

Attraverso l'analisi, Freud ricompose appunto [illegible] «mosaico», risalì i momenti cru[illegible] della vita infantile del giovane, scandagliò gli eventi che determinarono l'insorgere [illegible] turbe psichiche, [illegible] interpretò il significato rendendo così possibile la guarigione. Vediamoli schematicamente.

A diciotto mesi il bambino osserva minutamente un rapporto [illegible] sodomia tra i genitori: è la «scena primaria» del caso clinico, il principio a cui riannettere le turbe psichiche. Verso i tre anni [illegible] tre mesi, dopo [illegible] sofferto di inappetenza, il piccolo è oggetto di seduzione [illegible] parte della sorella, maggiore di lui [illegible] due anni. Ciò influì anche sul rapporto del bambino [illegible] il padre, caratterizzato «Da complesse reazioni difensive rivolte contro la tendenza, insolitamente forte, alla soluzione omosessuale [illegible] complesso [illegible] Edipo», co[illegible]rileva Ernst Jones in Vita [illegible] opere [illegible] Freud *(ed. Garzanti).*

Scrive Freud: «Il padre era stato per lui l'ammirato modello: a chi gli chiedeva [illegible] avrebbe [illegible] da grande rispondeva invariabilmente [illegible] voler diventare "un signore [illegible] il papà". Quest'oggetto [illegible] identificazione della sua corrente [illegible] attiva divenne l'oggetto sessuale di [illegible] corrente passiva. [illegible] come [illegible] la seduzione da parte [illegible] sorella l'avesse spinto [illegible] [illegible] [illegible] parte passiva [illegible] gli [illegible] assegnato una [illegible] sessuale passiva. Sotto il persistente effetto [illegible] questo avvenimento egli aveva compiuto il percorso sorella-padre, [illegible] passato dall'atteggiamento passivo verso la donna all'atteggiamento passivo verso l'uomo.

[illegible] padre era diventato il [illegible] oggetto d'amore; l'identificazione era [illegible] sostituita [illegible] scelta oggettuale; la trasformazione dell'atteggiamento attivo in passivo era [illegible] risultato e il segno della seduzione avvenuta nel frattempo. Dimostrando poi la propria "cattiveria" egli voleva costringere [illegible] padre [illegible] castigarlo e [illegible] batterlo, [illegible] tal modo ottenendo da lui l'agognato soddisfacimento sessuale masochistico. Quindi crisi [illegible] smanie non [illegible] altro che tentativi [illegible] seduzione. Inoltre, in accordo con i motivi sui quali si fonda il masochismo, la punizione avrebbe soddisfatto anche il suo senso di colpa».

Poco tempo dopo la «naja», la nutrice, minaccia il piccolo di evirazione, il che finisce per ripercuotersi sul[illegible] sua manifestazioni di «cattiveria», per ottenere il suindicato effetto.

[illegible] quattro anni, il bambino fa il pauroso sogno dei lupi, [illegible] cui interpretazione riuscì capitale [illegible] la guarigione. Lo racconta così: «Sognai che era notte [illegible] mi trovavo nel mio letto. Improvvisamente la finestra si aprì da sola, [illegible] io, [illegible] grande spavento, vidi che sul grosso noce proprio di fronte alla finestra stavano seduti alcuni lupi bianchi. Erano sei o sette. [illegible] lupi [illegible] tutti bianchi [illegible] sembravano piuttosto volpi o cani [illegible] pastore, perché avevano [illegible] lunga coda come le volpi, e le orecchie ritte come quelle dei [illegible] quando [illegible] attenti [illegible] qualcosa. In preda [illegible] terrore — evidentemente di essere divorato dai lupi — mi misi a urlare [illegible] mi svegliai».

Inizia, a questo punto, [illegible] periodo di zoofobia. Dopo circa sei mesi, per «distrarlo», [illegible] madre lo appassiona [illegible] storia biblica. [illegible] piccolo insorgono sintomi ossessivi, le cui ultime, violente manifestazioni, durano fin verso i dieci anni: «Prima [illegible] [illegible] ricarsi, il bambino doveva [illegible] tutte le [illegible] sacre della camera, recitare preghiere e fare innumerevoli segni di croce su se stesso e sul letto».

La successione degli eventi traumatici [illegible] [illegible] dunque trovato, come accade [illegible] alcune nevrosi infantili, [illegible] «risoluzione naturale», dato che il giovane, [illegible] ventitré [illegible] ni, si [illegible] presentato a Freud in quelle disperate condizioni. Freud, abbiamo visto, rese più sopportabile l'esistenza [illegible] ragazzo, ma l'importanza del [illegible] [illegible] è [illegible] mente circoscritta al successo [illegible] terapeutico.

Guarito

L'uomo [illegible] lupi *è infatti fondamentale perché consentì [illegible] [illegible] riaffermare, comprovandolo, [illegible] «fatto» della sessualità infantile, l'importanza del «fattore infantile» per [illegible] nevrosi dell'età adulta, perciò contraddicendo le divergenti [illegible] [illegible] Jung e [illegible] Adler. Inoltre il segno che costituisce [illegible] «quadro centrale» [illegible] caso, ha inaugurato [illegible] certo modo [illegible] zoofobia infantile ma, soprattutto, [illegible] considerata la importanza storica [illegible] L'uomo dei lupi nello sviluppo della psicoanalisi.*

Freud riprese il giovane in analisi nel 1919 quando, do[illegible] [illegible] perso la sua fortuna nella rivoluzione bolscevica, riparò a Vienna. Lo analizzò allora gratuitamente, [illegible] si adoperò per [illegible] [illegible] sostentamento. In seguito, successivamente [illegible] altri periodi terapeutici sostenuti [illegible] di[illegible] psicoanalisti, l'uomo, fatto del tutto inusuale, [illegible] [illegible] posto al servizio della psicoanalisi scrivendo [illegible] sé, rispondendo a lettere [illegible] a inchieste, [illegible] tenendo conferenze [illegible] contribuire [illegible] «fortuna» della disciplina in cui, nonostante le ricadute e le perduranti difficoltà [illegible] vive[illegible] [illegible] modo appagante, non [illegible] [illegible] credere.

Ferdinando Albertazzi

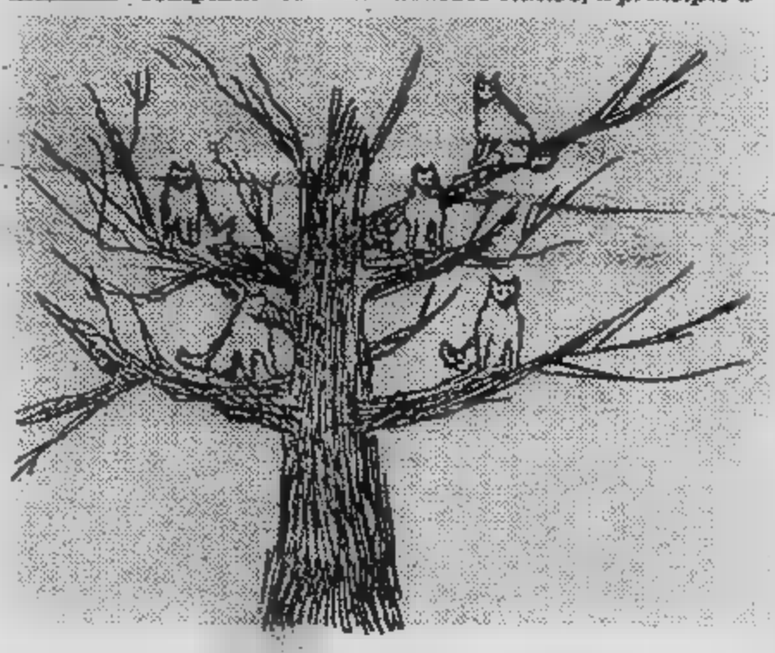

L'albero [illegible] lupi disegnato dal giovane

I SUPER EROI

CATFISH

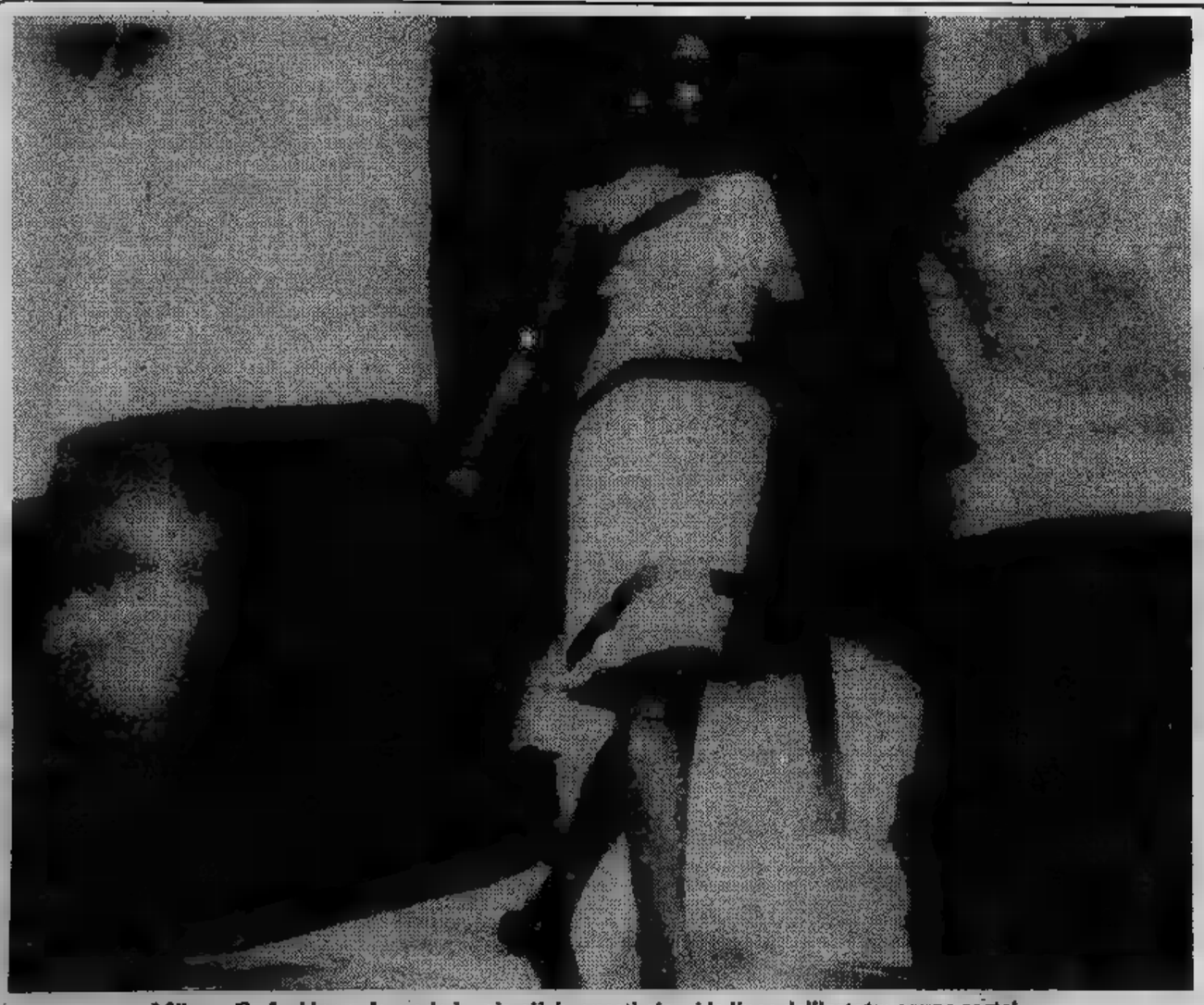

Milano. Fa freddo ma la moda lancia già in questi giorni le linee dell'estate: gonne corte!

OROSCOPO DI OGGI

a RAFFAELLA GIRARDO

ARIETE (21 marzo - 20 aprile)
Degli aspetti negativi caratterizzano la vostra giornata lavorativa, con una maggiore applicazione otterrete comunque migliori e che vi sembra un fallimento diventerà entro breve un successo. Un po' di malcontento anche per gli affetti.

TORO (21 aprile - 21 maggio)
Qualche contrarietà animerà la giornata, ciò riguarda però gli affetti; di essere più comprensivi e di più tempo a chi vi . Ottimi invece gli influssi riguardanti la vostra attività lavorativa.

GEMELLI (22 maggio - 21 giugno)
Promozioni in vista, manifestazioni simpatia e di affetto nell'ambito del lavoro. Anche gli affetti risentiranno vostro buonumore e perfetta sarà l'intesa con vi è più .

CANCRO (22 giugno - 22 luglio)
Ottime prospettive per un miglioramento lavoro, che vi porterà anche ad una migliore situazione economica. Favorevoli gli interessi, quindi l'occasione da non perdersi investire trattare.

LEONE (23 luglio - 22 agosto)
La giornata non più se- contrasti vi angustieranno ed interferiranno anche nei rapporti familiari. Pericolo razioni; giornata calma, riuscirete però ad evitare almeno le conseguenze più spiacevoli.

VERGINE (23 agosto - 22 sett.)
Un netto miglioramento viene nella lavoro. al- validissima ripresa gioverà ogni aspettativa. anche gli affetti, non perdete l'occasione per investire o acquistare, astri sono propizi.

BILANCIA (23 sett. - 22 ott.)
sottovalutate coloro che con un certo appoggio vi potrebbero aiutare a superare quelle difficoltà non riuscite a valicare da soli nel campo del lavoro. Giornata favorevole per gli affetti extraconiugali.

SCORPIONE (23 ott. - 22 nov.)
Periodo molto favorevole tutti nel lavoro. Possibilità di ingrandimento per coloro hanno un'attività propria, non esitino ad ampliare la loro e le attività. Per gli affetti tutto procede a gonfie vele.

SAGITTARIO (23 nov. - 21 dic.)
Piacevoli le compagnie e gli affetti. Nel lavoro la giornata sarà molto soddisfacente, qualche contrattempo vi porterà a divertirvi con i colleghi, che dovrete cercare di evitare. L'amore si appagherà comunque tribolazioni lavoro.

CAPRICORNO (22 dic. - 20 gen.)
Nulla di buono da segnalare in campo di lavoro; forse qualche delusione un affare pensavate definitivamente concluso. Non vi perdete di e date il vostro meglio. Buoni gli affetti, in famiglia; piacevole serata con amici.

ACQUARIO (21 genn. - 18 febbr.)
Giornata particolarmente fortunata per gli incontri santi. Nel lavoro invece qualche tranello, che però si risolverà molto in ascoltare il consiglio di qualche collega più esperto.

PESCI (19 febbr. - 20 marzo)
Il sole per la giornata positiva sotto tutti i punti di vista. contrarietà lavoro, tranquillità affettiva e incontri insoliti e piacevoli romperanno la routine che cominciava a farsi sentire.

IL GIOCO DEL LOTTO

di Bari, tocca quota 126, continua ad l'unico centenario d A un punto c'è il veneziano 61. Per chi il gioco delle combinazioni segnaliamo terni nelle a Milano (55-25-65) nelle Figure a (78-52-70). Hanno ripetuto l'uscita giorni di distanza: Bari, 52 Cagliari, 66 e

Questa è la dopo l' del set- 1979, maggiore ritardo dieci ruote (almeno settimane d'assenza):

BARI: 20 (126); 7 (74); (83);
CAGLIARI: 64 (68); 76 (60); 19 (59).
FIRENZE: 5 (55); 2 (53).
GENOVA: 22 (60); 77 (58).
MILANO: 85 (83); 40 (64); 76 38 (57).
NAPOLI: 21 (70); 57 (68);
PALERMO: 80 (74); 82 (73); 11 (65); (60); (57).
ROMA: 41 (76); 1 (60); 74 (60); 67 (59); 34 (56); (53).
TORINO: (78); (77); 70 (61); 72 79 (54); (52).
61 (99); 54 10 (66); 11 (62); 56 (61).

Ed i ritardi nel dare l'ambo per varie nazioni:

Gemelli: Firenze, 31; Bari, 30; Cagliari, 27; Torino, 23.
Torino, 55; Bari, 32; Roma, Milano, 31.
Napoli, (53); Bari, (48); Cagliari, 1 (40); Torino, 1 (37).
Figure: Firenze, (60); Palermo, 3 (46); 2 (39); Napoli, 7 (35).
Venezia, 10.na (51); Milano, 40.na (49); Palermo, (37); Torino, 10.na (33).

Il concorso Enalotto anche questa settimana sospeso.

DAMA

Il B. vince in 5 mosse (E. Tajé)

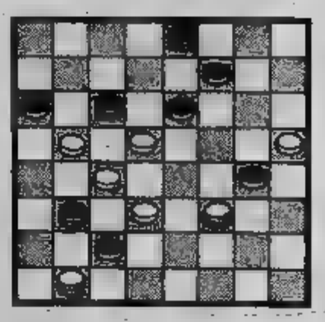

SOLUZ.: 16-12, 12-8, 21-16; 8-4, 9-27; 29-6, 2-10; 4-16.

SCACCHI

Soluzione del problema n. 2035: 1. Ac6 (min. 2. C/3 matto).
(3+11)

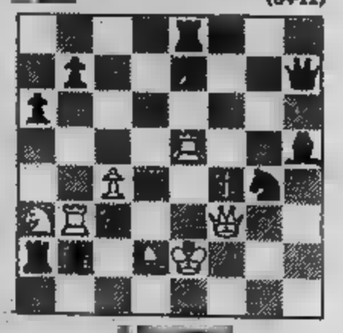

Pr. Christian Sc tor, 1948)
Il Bianco matta in 3

Nelle edicole di Torino è in vendita

TORINO COME ERAVAMO

un ricordo della vecchia Torino a cura di
LA STAMPA - STAMPA SERA
L. 2000

Presentata a Milano la moda della primavera-estate 1980

L'anno prossimo donne più semplici

MILANO — Con l'esplosione della moda per la primavera-estate Milano vive già nel clima degli Anni Ottanta. L'estroso mondo della moda permette la fuga delle stagioni per consentire agli operatori economici di acquistare oggi con sei mesi d'anticipo quel capi di abbigliamento che ai primi di marzo appariranno più o meno puntualmente nelle vetrine delle boutiques. La colossale anteprima delle novità femminili del pret-à-porter a tutti i livelli snodata nei diversi punti della città «degli affari» si riflette nella prestigiosa rassegna «Milanovendemoda»; si mette in mostra il «Modit» altro salone-mercato realizzato dalle Associazioni Industriali dell'Abbigliamento e della Maglieria situato nel comprensorio della Fiera Campionaria. Inoltre la moda-pronta emerge nel suo massimo splendore al «Centro Sfilate» (sempre in Fiera) nel corso di una serie di show interpretati da diciannove big di fama internazionale tra cui Missoni, Armani, Krizia, Fendi, Biagiotti Versace, Caumont. E è finita qui la grande kermesse della vanità.

Rampe di lancio collocate nei circoli privati, nei grandi alberghi, nei teatri e nelle discoteche. Legioni di indossatrici nostrane e straniere (strapagate) protagoniste del più grande spettacolo di moda percorrono giornalmente chilometri lungo le passerelle per proporre il «made in Italy» di una platea di compratori nazionali ed esteri altamente qualificati. Da Milano considerata a ragion veduta capitale della moda vengono diramati i nuovi codici della futura eleganza femminile. Fino a che punto queste leggi saranno rispettate non è facile pronosticarlo perché la donna nostro tempo è poco disponibile ad essere «come tu mi vuoi» assecondando i capricci degli stilisti. I folli amori dei disegners per le donne tipo Rita Hayworth o Marylin divampati la scorsa estate sembrano già placati a giudicare dall'immagine femminile che in questi giorni si sta delineando sotto le luci dei riflettori.

«Meno diva ma sempre superfemminile nella semplicità è la mia creatura ideale» dice Gianni Versace nel suggerire una teoria di piccoli tailleurs con giacche corte profilate in colori contrastanti, le spalle ben proporzionate non eccessivamente larghe. Ancora più nitida la linea esemplificata dagli abiti in renna color creta di Genny caratterizzati dagli orli asimmetrici alternati ai pantaloni anfo- completati dalle camicette in crepe de Chine allacciate lateralmente e conclu- da nodo sulla spalla. Rigorosamente geometrico il leit-motiv della collezione di Caliaghan giocata sulle righe ad effetto negativo e positivo nei completi in jersey con sottana affusolata e giacca diritta.

Nei colori dei pastelli, dei gelati e dei frappé che domineranno primavera-estate dell'80 i lineari abiti di Sanlorenzo accompagnati da giacchette leggermente ondulate pizzicate sulle spalle ad esaltare le maniche. Vivacità e brillantezza di toni negli intarsi triangolari rossi, gialli e verdi ispirati a Kandinsky per gli chemisiers di Miguel Cruz e tante gardenie e orchidee stemperate sulla georgette degli abiti più impegnativi movimentati da volants e plissé. Enrica propone invece il colore valore psicologico frutto ricerca della pittura-ambiente: colori chiari e luminosi per un guardaroba giovane composto di capi multipli, intercambiabili e seconda del momento della giornata.

Come sempre Missoni si rivela con i suoi straordinari, famosissimi mixage in una ridda di colori accesi quali il blu Cina, il mauve, il rosso Venezia, il verde intenso che addolciscono nella gamma dei pastelli. Cardigans e giacconi di gran linea sono sovrapposti abitini smilzi; soprabiti primaverili multicolorati doppiati in taffetà; sottane a corolla oppure ad ombrello collegate a corpini sorretti dalle spalline indicano splendida estate alla Missoni. Sovrapposizione di gonne fluttuanti in georgette cacao pennellata di rossobiuette e bianco per i modelli più indicativi di Basile con le maniche a mantellina dedicati una donna che vuole sottolineare con grazia la propria femminilità.

Nella maggioranza delle collezioni si nota la tenden- al massimo rispetto per le proporzioni naturali del corpo: vita al punto giusto, spalle piuttosto ampie ma esasperate dalle infrastrutture, fianchi snelli. Le sottane accorciate a sfiorare ginocchia in molti casi rinunciano agli spacchi già collaudati la stagione e, in molti casi le alte fenditure dei modelli per la grande estate rivelano piccanti short. Trionfano i tessuti pregiati, nobili e antichi come il lino; la seta purissima cinese elaborata a Como già ammirata alla prestigio- setosa rassegna «Como-Moda»; si afferma il cinz di cotone e, per la primavera le leggerissime lane identificabili nella gabardine e nei pettinati.

Milena Francesio esalta il shantung seta nelle sahariane coordinate ai raffinati abiti crepe de Chine stampati a righe: rinnova l'effetto vellutato della cinciglia col taglio magistrale delle giacche-blouson composto capi multipli, intercambiabili, divertenti.

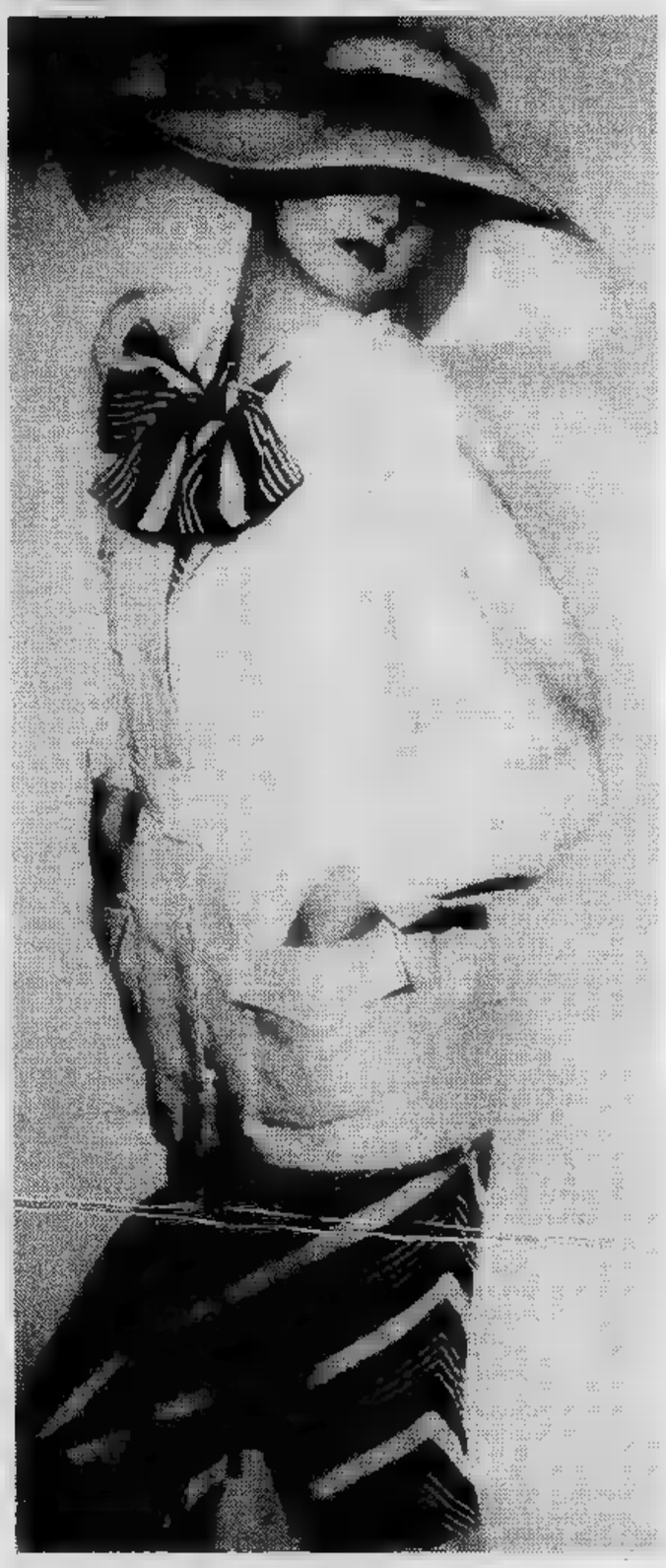

Nelle foto, modelli presentati Milena Francesio

Charlotte fotografa di «Vogue»

La rivista «Vogue Hommes» commissionato all'attrice Charlotte Rampling un servizio fotografico sulla moda per uomini del prossimo anno. *(Foto Grazia Neri)*

La nuova stagione teatrale all'insegna dell'invasione delle compagnie estere

Se non son stranieri, non li vogliamo

Un curioso fenomeno [illegible] gnerà la prossima stagione teatrale: [illegible] compagnie straniere d'avanguardia, [illegible] tendenza esibizionistica [illegible] al contrario magari monastica, stanno per invadere le [illegible] scene. Subito [illegible] la polemica perché obiettiva- [illegible] non [illegible] riesce a capire se ci si trova di fronte a un ennesimo riflusso [illegible] con forti complessi d'inferiorità per quanto [illegible] all'estero oppure [illegible] vera [illegible] definitivo svecchiamento delle nostre platee [illegible] ritardi culturali e divismi immotivati.

Milano per prima ha [illegible] l'esempio, con la rassegna brechtiana, scritturando il Berliner Ensemble che finora si [illegible] visto solo al Festival della Prosa [illegible] Venezia oppure [illegible] in itinerari turistici quali Napoli, Capua, Minori. I [illegible] allestimenti — *Il signor Puntila* [illegible] *il suo servo Matti* e *Galileo* [illegible] — hanno smentito l'opinione che il Teatro fondato da Bertolt Brecht [illegible] sia ridotto a museo. Non ci [illegible] forse una fantasia innovatrice [illegible] gli spettacoli proposti [illegible] Piccolo ma sicuramente si vede l'applicazione di teorie rigorose e l'esplosione d'una tecnica inimmaginabile. Per applaudire il protagonista Ekkehard Schall [illegible] la pena d'un viaggio [illegible] Milano.

Tanto più che senza muoversi dalla Lombardia (Como, Autunno Musicale) sarà in seguito facile seguire un corso per attori, mimi, danzatori [illegible] registi tenuto da Lindsay Kemp. Il discusso mimo inglese che con *Flowers* e [illegible] lo scespiriano *Sogno d'una notte di mezza estate* ha incontrato il [illegible] favore presso il pubblico italiano. Kemp è astuto, [illegible] che il nuovo consumismo non opera sui coloni tipo *La nemica* e nelle serate d'onore dove [illegible] «commendatore» si offriva [illegible] pubblico: oggi vanno be- [illegible] travestiti [illegible] fantasisti, scrittori osceni [illegible] liberi battitori. Perciò [illegible] parodie degli spettacoli [illegible] travesti» [illegible] conoscono mai [illegible] distacco crudele e le mimiche dei suoi attori si arrestano sempre [illegible] un [illegible] di ritardo. [illegible] Kemp [illegible] in primo luo- [illegible] [illegible] ma non [illegible] que- [illegible] [illegible] fastidioso, anzi lo «stage» [illegible] Como potrebbe essere utile [illegible] certi nostri anemici teatranti.

Lindsay Kemp presenta a Roma una riduzione di «Sogno di una notte di [illegible] [illegible] di Shakespeare (Telefoto)

Dal canto [illegible] [illegible] un ver- [illegible] opposto Tadeusz Kantor, un polacco non giovanissimo che brilla nell'avanguardia a Cracovia con il gruppo Cricot 2, annuncia un biennio di scuola teatrale finanziato dal Comune [illegible] Fi- [illegible]. Gli estremi si toccano, [illegible] toccano [illegible] si moltiplicano poi a Roma dove Richard Foreman, l'americano dell'Ontological-Hysteric Theatre, rispettando il suo motto «*Non lavoro dove* [illegible] *vivo*», ha ottenuto [illegible] soggiorno per [illegible] ptare l'atmosfera italiana, [illegible] lungo periodo [illegible] prove e la massima libertà [illegible] vista del debutto previsto per il 3 dicembre (*Luogo + bersaglio*).

Il Teatro [illegible] Roma [illegible] già scritturato Krejca, la Mnouchkine, Wilson, la Monk. Otomar Krejca, regista dello Za Branou, ha presentato [illegible] teatri europei [illegible] lunga serie di classici che riportavano l'eco [illegible] della cultura del [illegible] Paese, la Cecoslovacchia soffocata e avvilita dall'intervento [illegible] Mosca. Ariane Mnouchkine, regista teatrale [illegible] cinematografica, è legata all'indimenticabile *1789*, uno spettacolo corale [illegible] veramente dava la gioia di vivere in libertà. Bob Wilson, che ha bandito [illegible] ribalta la trama e il ritmo, s'è imposto in America per il sottile gioco dei movimenti lentissimi [illegible] delle atmosfere rarefatte. Meredith Monk, attiva in America [illegible] in Europa, ha inserito [illegible] una compiuta esperienza di ballerina i moduli del teatro totale, per giungere [illegible] una sorta di educazione [illegible] pubblico.

Non mancheranno le curiosità [illegible] lo Squat Theatre, un gruppo [illegible] esuli ungheresi notissimo [illegible] New York, che [illegible] i luoghi classici [illegible] spettacolo coinvolgendo [illegible] spettatori [illegible] debor- [illegible] per le strade. Per questi visionari una donna cannone costituisce l'unico amore di Andy Warhol [illegible] un'interminabile conversazione tra colleghi l'unica pro- [illegible] [illegible] «happening» [illegible] confini.

Che senso [illegible] [illegible] questo movimento, questo alacre contendersi autorimesse agghiaccianti [illegible] palchi stuccati? Scontato il giudizio positivo sulla possibilità di conoscere operatori stranieri, ecco che un esperto [illegible] «gran teatro», Alberto Arbasino, parla su «*Panorama*» [illegible] [illegible] sprovincializzazione che coincide con l'altra faccia del provincialismo: «*Più* [illegible] *vengono* [illegible] *meglio* [illegible]: *con questa convinzione* [illegible] *teatro italiano degli Anni* [illegible] *rischia* [illegible] *essere quello che finora, in ogni periodo di stanca,* [illegible] *stato* [illegible] *cinema italiano: terra di conquista per cineasti e attori condannati, in patria,* [illegible] *viale del tramonto*».

Una malignità infine. Quale sindaco [illegible] metropoli o di- [illegible] di Stabile avrebbe [illegible] disinvolta sensibilità [illegible] concedere [illegible] un teatrante di Fra- [illegible]i o di Lecco [illegible] [illegible] di [illegible] che [illegible] difficoltà arrivano agli sperimentatori stranieri?

Forse una risposta [illegible] potrebbe venire [illegible] [illegible] Carmelo Bene. Ma il [illegible] [illegible] [illegible] [illegible] punire [illegible] prosa negandosi per [illegible] anno [illegible] palcoscenici, è impegnato nel cancellare tutte le parti dall'*Otello* televisivo per ridurre Shakespeare a un inedito monologo. Lascia gli altri, cioè tutti noi, [illegible] banchi della sezione prosa della Berlitz.

p. per.

Lindsay Kemp ieri all'Eliseo

ROMA — Ieri sera [illegible] teatro «Eliseo», inaugurazione [illegible] la nuova produzione [illegible] Lindsay Kemp che, dopo [illegible] «divagato» [illegible] lungo intorno [illegible] Genet e [illegible] Wilde, questa volta si è ispirato [illegible] Shakespeare del *Sogno di* [illegible] *notte di mezza estate*. L'idea di affrontare un testo così fantastico e burlesco [illegible] nata quasi in contrapposizione alla violenza [illegible] precedenti lavori [illegible] Kemp.

Nell'interpretazione di Kemp, si può dire che parodia [illegible] impegno marciano di pari passo. Per meglio descrivere quel mondo magico cui Shakespeare conferì un'indistruttibile vita poetica si [illegible] fatto ricorso a ogni tecnica teatrale, al canto, alla mimica, [illegible] danza; [illegible] [illegible] voluto aggiungere un'infrastruttura ricca di musica [illegible] proiezioni, affidandosi [illegible] due preziosi collaboratori [illegible] Kemp: Richard Haughton, fotografo [illegible] operatore, e Carlos Miranda, musicista.

TEATRO MACARIO
tutte le sere ore 21,15
OPLA'
[illegible] - [illegible] successo
[illegible] tel. [illegible]

Rivoluzione nera stasera al Nuovo

Teatro di Leroi Jones

Un nuovo gruppo si presenta stasera nella [illegible] *off del Nuovo* [illegible] *un'impegnativa etichetta* [illegible] [illegible] *un'interessante novità:* [illegible] [illegible] *Teatro* [illegible] *Salto - Il Teatro della Rivoluzione Nera con* [illegible] *testo di Leroi Jones.* Gran bontà [illegible] vita.

Lo spettacolo segue [illegible] *battaglia della cultura nera in America con il proposito di collegare in un quadro più vasto e unitario tutti coloro che sono estromessi dal consesso civile* [illegible] *costretti a una vita da subordinati. I bambini del Terzo Mondo che muoiono di fame* [illegible] [illegible] *passo dall'orgia della società opulenta, i meridionali sradicati dalle loro terre e dalla loro cultura, i giovani disoccupati sono alcuni degl'interlocutori collegati nello spettacolo con la polemica di Leroi Jones.*

La serata — che [illegible] *concluderà con le parole* «I negri vogliono vivere [illegible] questa terra; da uomini, [illegible] [illegible] impossibile» — *vedrà l'intervento di Caterina Rochira* [illegible] [illegible] *speranze del teatro torinese (Christian Messina, Luisa Mistero, Aldo Stella, Raul Ivaldi). Scenografia di Antonio Gierrizzo, regia di Mauro Macario.*

CENTRO TECNICO TRASFUSIONALE
PER LA TRASFUSIONE DEL SANGUE - TORINO
Via Ventimiglia 1, [illegible]

COMUNICATO AVIS
Donate sangue

I prelievi collettivi [illegible] sangue organizzati dall'A.V.I.S. di Torino si [illegible] TUTTI I [illegible] GIORNI [illegible] Il [illegible] Centro TRASFUSIONALE [illegible] Ventimiglia 1 (interno [illegible] S. Anna) tutti i g[illegible] festivi, [illegible] 8 alle 12, anche per [illegible] controllo. GIARDINI PIAZZA CARLO FELICE (Porta Nuova) [illegible] i giorni [illegible] (escluso il lunedì) dalle 8 alle 12,15.

ALTRI PUNTI DI PRELIEVI A.V.I.S. (dalle 9 alle 12)

[illegible]	5	C. Valdocco ang. via Garibaldi - In provincia: **Ve-** [illegible] (con [illegible] controllo)
[illegible]	[illegible]	C. Peschiera ang. [illegible] Racconigi - In provincia [illegible] **Maurizio C.se** (con visite di controllo)
Domenica	7	[illegible] [illegible] Pellegrino (c. Racconigi 2[illegible]) - In provin- [illegible] **Ogliarico - Pelrino - Racconigi - Rondissone - Scalenghi - Vinovo - Tronzano** (con [illegible] di [illegible] trollo)
Lunedì	8	In provincia: [illegible] (con [illegible] di controllo)
Martedì	9	P.za Martini - In provincia: **Osasco** (con visite di controllo)
Giovedì	11	[illegible] provincia: **S. Francesco al Campo** (con visite di controllo)
Venerdì	12	c. Cincinnato - [illegible] provincia: **Rosta - Pomaretto** (con visite [illegible] controllo)
Sabato	13	P.za Campanella - In provincia: [illegible] [illegible]nigno C.se (con visite di controllo)
Domenica	14	Chiese; M. SS. Delle Missioni (via Cialdini 22) - S. Vincenzo De Paoli (via Sospello 124) - N. S. Del S. C. di G[illegible] ([illegible] Val Lagarina 23) - In provincia: **Alpignano - Beinasco** - [illegible] - [illegible] - [illegible] **T.se** - [illegible]**sa Argentina** - [illegible] [illegible] - [illegible] **cherasio** (con visite [illegible] controllo)
Martedì	16	Motorizzazione (c. Belgio ang. c. Cadorna - In provincia: **Collegno - Utzio** (con visite [illegible] controllo)

[illegible] **a digiuno per la** [illegible]

A Roma successo di vecchi film

Totò e Marilyn: incassi salvi?

ROMA — *Sarà perché tutti sono ormai rientrati dalle vacanze e* benzi- *costa di più, fatto è che c'è un ritorno d'interesse per il cinema: Almeno* Roma. *Lo dimostra-* *alcuni aspetti abbastanza sintomatici. Vediamoli, partendo dal più significativo.*

In ben cinque sale cinematografiche si proiettano contemporaneamen-, con discreta presenza di pubblico, altrettanti film di Totò. Questo ritorno di fiamma si esprime con Un turco napoletano *di Mattoli,* Sua eccellenza si fermò a mangiare *di Mattoli,* Totò Diabolicus *Vanzina,* Chi si ferma è perduto *di Corbucci e* Totò, Fabrizi e i giovani d'oggi *di Mattoli.*

In contrapposizione a questi vecchi film si proietta in cinema ancora notevole af- di pubblico il re-

centissimo Il cacciatore *di Cimino. Anche certe altre riesumazioni riscuotono successo, come* Lawrence d'Arabia *con Peter O'Toole,* Il laureato *con Dustin Hoffman, che si proietta anch'esso in due cinema.*

Mentre procede imperterrito a richiamare pubblico L'Impero sensi *di Nagisa Oshima anche* Hair *di Milos Forman va bene in due cinema. Perfino la ripresentazione di* Cantando sotto la pioggia *di Gene Kelly continua tener bene in seconda visione. Altre riesumazioni che vendono sono* 2001 odissea nello spazio, Un tranquillo week-end di

paura *di Boorman e perfino l'ultravecchio* Helizapoppin *di Potter.*

Intanto furoreggia anche Marilyn Monroe. Organizzata dall'Aiace si svolge una retrospettiva dell'indimenticabile star simbolo del sesso morta tragicamente nel '62. Vengono presentati film come A qualcuno piace caldo, Niagara, Quando la moglie in vacanza, Il principe e la ballerina. *Si molta affluenza di pubblico giovanile, curioso vedere per la prima volta l'ultima vamp del cinema americano, ma anche di non più verdi nostalgici che, forse, all'annuncio della morte lei, ci speso sopra lacrimuccia.*

Ma ciò che è più significativo il fatto che sia nel foyer del cinema, sia nella piazza antistante il locale, si svolge, in parte organizzato in parte sorto spontaneamente, un catino di ricordi, di materiale fotografico, libri, giornali, dischi e poster della dive che esplose nel 1950 lampeggiante breve apparizione nel film Giungla d'asfalto.

Da tutto questo emerge però una malinconica constatazione: marciano meglio (anzi rimarciano meglio) alcuni vecchi film, piuttosto che tanti altri messi in orbita negli ultimi mesi.

l. a.

Giuseppe Carbone prossimo regista di «La fattura»

Il medium vuole Volontè

ROMA — Giuseppe Carbone, parapsicologo torine- che s'è trasformato in regista-produttore e che preparando Roma un film sui maghi sulla magia intitolato *La fattura* vorrebbe co- attore principale Gian Maria Volonté. Intanto è assicurata supervisione tecnica Mario Landi, e totale appoggio del gruppo Orus, che è uno dei maggiori centri mondiali di parapsicologia. *«Il film è prodotto dalla Cooperativa Cinematografica Torinese* — dice Carbone — *ed affronta un tema inquietante: è vero che ogni uomo è vittima o autore — volontario involontario — di una "fattura", nel bene o nel male?».*

Poiché lei è convinto, ci sembra, che ogni uomo abbia comunque a che fare con la "fattura", che differenza c'è fra fattura buona e fattura cattiva?

«La sofferenza. Nella lotta per la sopravvivenza non esiste un equilibrio: c'è chi soffre di più e chi meno. Anche due persone dello stesso carattere distaccano nell'intensità della sofferenza. La fattura buona è tale soltanto quando l'uomo la neutralizza con fase esistenziale inazione, cioè con il misticismo la contemplazione. Perché la fattura è comunque un fatto negativo».

Ma questo film parapsicologico ha vera propria trama?

«Non può mancare una vicenda che faccia da raccordo. E' la storia di un uomo che possiede delle facoltà extrasensorie, ma non se rende conto e non accetta l'ignoto in quanto un soggetto razionante, scientista. Eppure puntualmente gli accadono fenomeni che lo sconcertano e che non spiegare».

Ci può fare un esempio classico di preveggenza inconsapevole?

«L'episodio più comune è quello di una madre che ha la preveggenza di una disgrazia che sta accadendo ad un figlio. Sono che accadono quasi ad ogni madre... Per tornare alla storia del film diciamo che il protagonista ha un amico che è interessato alla parapsicologia. Nasce così un dualismo fra quello che crede e l'altro che non crede, una lotta per verifica degli effetti, per la ricerca delle prove. L'amico ricercatore riesce trascina- l'agnostico in un gruppo di ricerca parapsicologica».

Il film viene girato in luoghi dove sono avvenuti clamoro- fenomeni extranormali?

«Sì, per esempio sul famoso "ponte del diavolo" a Lanzo Canavese. E' lì la patria della "Makunba", rito propiziatorio scaramantico. Altre scene verranno girate Torino, l'antica città delle streghe. All'interno di questo gruppo di ricerca l'incredulo assiste alla lotta contro la fattura maligna che avrebbe dovuto portare soggetto fatturato alla morte. E finisce col constatare di persona che non si tratta di fantasie».

Quali sono i personaggi che vedremo nel film?

«Innanzi tutto, è ovvio, il sottoscritto, esclusivamente come medium. Poi c'è Nino Cavuoto, che possiede eccezionali facoltà telecinetiche, Rocco Voto, un ragazzo torinese che sotto il mio controllo, trasforma davanti alla macchina da presa le sembianze del proprio volto».

Giuseppe Carbone, parapsicologo torinese che si trasformato in regista-produttore

Lei guiderà parapsicologicamente i personaggi?

«Gli attori professionisti dovranno me ipnotizzati. Spero che Gian Maria Volonté resti affascinato dal tema finisca con l'accettare il ruolo che gli ho offerto. Volonté contribuirà a dare al film il senso della realtà con la capacità sdoppiare la personalità, di interpretare diverse parti».

Gian Maria Volontè

Ritiene che vi saranno difficoltà dirigere ipnoticamente gli attori?

«E' chiaro che se non ci sarà una assoluta rispondenza degli interpreti costretto sospendere le riprese e a sostituirli. Dovrò trovare i soggetti capaci dare giusta dimensione ad un lavoro di così delicata costruzione».

Vedendo il film, cosa potrebbe accadere ad uno spettatore?

«I medium, nel film, sprigioneranno tali forze fuori dello schermo da coinvolgere psichicamente pubblico, pertanto il film stesso sconsigliabile temperamenti particolarmente emotivi. Si tratta del fenomeno che va sotto il nome di "transfert energetico"».

Potrebbe accadere fra gli spettatori qualche fenomeno di psicosi collettiva?

«Potrebbe accadere. Anzi accadrà senz'altro, ma io — sempre attraverso lo schermo — farò in modo da ristabilire normalità».

I lettori sono avvertiti. Chi particolarmente sensibile se ne stia a casa.

Lamberto Antonelli

Da stasera all'Alfieri, l'operetta di Lehar più attesa

La vedova è sempre allegra

«Ci sono le opere, le operette e... Franz Lehàr», disse un critico musicale che intendeva. E Lehàr, stasera al Teatro Alfieri, c'è quella *Vedova Allegra* (tre atti su libretto V. Léon e L. Stein, da una commedia di H. Meilhac, colui che scrisse nientemeno che il libretto *Carmen* Bizet) che detiene incontrastata il primato della popolarità e delle repliche. La *Vedova* è forse l'unica operetta mente internazionale, certo la più rappresentata in tutto il mondo. L'hanno chiamata favolosa, mitica ineguagliabile: la «*verve*» e la ricca invenzione moledica sentono il degli anni.

Per i patiti dell'operetta, anche per chi non tira indietro al fascino della buo- musica, lo spettacolo dell'Alfieri (repliche domani e dopodomani, pomeriggio sera domenica) è l'occasione più adatta per ripassare capolavoro di genere che continua tenere banco nei teatri, strappare applausi ai giovani meno giovani. Ci sono almeno dieci ragioni per non perdere questa Vedova Allegra, ma la principale è forse una sola.

Non esiste sul mercato dei dischi una versione completa soddisfacente in italiano: la rappresentazione dal vivo l'unica occasione per assaporare tutte le sfumature; per gustare un'operetta, *l'operetta* in tutti gli ingredienti, ameni e strampalati, dignitosi e trascinanti, che la resero celebre.

Inutile parlare dei motivi: *Tace il labbro, Venite orsù sirene, Donne donne eterni dei, La canzone della Vilja,* troppo famosi per ricordati. Gli interpreti garantiscono uno spettacolo di buon livello. Alvaro Alvisi e Paolo Menegolli, già visti nella Principessa della Czarda nella Duchessa del bal tabarin, sanno il fatto loro; Renato Cioni è un tenore problemi. E sopra tutti, naturalmente Lehàr, magico, estroso, irresistibile.

m. a.

BELLE ARTI
Valentino - t. 682.507
domani ore 21
Ritorna il **Comm.**
Per il rientro ingresso libero offerta spumante
Sabato e festivi 15,30 e 21

EDEN
ore 21 BALLO LISCIO

IL QUADRATO
questa sera
RIAPERTURA

Galleria d'Arte
emmedue
C.so Re Umberto 10
tel. 530.618
Incontro con il pittore
ALVARO MAIRANI
Questa sera ore 18

MONTAGNA 79
Torino Esposizioni
MODANEVE
presentazioni ultime novità dell'abbigliamento montagna tecnico e doposci
2° Padiglione
tutte le sere alle ore 21
dal 29/9 al 6/10

PANTERA ROSA
DISCOTECA
V. Rossini 14 - t. 832.917
Stasera ore 21,30

KING EDWARD
- Ristorante
Domani
LINO PATRUNO
Via Calandra 16 - Torino

Du Parc
il salotto Torino
Stasera divertiamoci con...
LA BARAONDA...A

RITROVI - GALLERIE - MUSEI

AL (St. Cavoratto 2): ore 21.
ore 21 danza.
84: 21 danze.
DU PARC: ore orch. Romy.
EDEN: ore 21 Boccaccio 71.
GARDEN: ore 21.
A: ore 15,30 danze.
LE ROI - BAL MUSETTE: ore 21.
NUOVO PRINCIPE: 21 Gli
(ex Gay): 15,30-21 Riforma.
21 Holiday Sound.

MINI (tel. 813.660).
- PIANO BAR (c. Unione Sov. 409, t. 613.231); Gallino.
Valentino - Danze: Orch. Pino Show.
SHAKER - (v. C. Battisti 3, tel. 532.492): Thomas-Guido-Christine.

DISCOTECA AMERICANA: Fabrizi, 71.
VILLA GAY DISCOTECA:

PIEMONTESE
ARTE

BERMAN: Vincenzo Fomaris.
CAVOUR - Moncalieri: Luigi Colconi, Franco Gonella, Ro-.
DAVICO: personale Giuseppe Grosso.
VIOTTI: Jacques Trouvé.

NAZIONALE DEL (Palazzo Chiablese) ore 10-12; 15-18.
MARIONETTA PIEMONTESE - Gianduja (v. S. Teresa 5, tel. 530.238).

Stasera in «Il piccolo re»

La Regina di maggio e la Torino del 1930

Notevole spicco ha, nella puntata stasera del programma *Il piccolo re* (ore 21,40, rete 2), la figura di Maria José, «la Regina di maggio». E' questo, appunto, il sottotitolo dato da Nicola Caracciolo al quarto capitolo della trasmissione. Di colei che nel 1946 fu sovrana d'Italia per circa un mese, è tracciato profilo attento, efficacemente sostenuto da un'intervista dall'ex-regina castello di Merlinge dove lei, oggi settantatreenne, vive dal 1947, in esilio.

I torinesi d'una età, che ricordano la principessa, fresca sposa di Umberto di Savoia, residente con lui nella nostra città, ritroveranno negli inserti filmati qualche immagine d'allora (1930): un ricevimento Palazzo Madama, qualche cerimonia ufficiale. Ma più delle annose immagini è interessante l'intervista. Questa suddivisa in due parti: nella seconda parte, che conclude la puntata, Maria José è esplicita nelle risposte alle domande di Caracciolo: ella ebbe approfonditi contatti con gli ambienti italiani dell'antifascismo e amicizia con alcuni tra gli intellettuali che in esso militavano come Benedetto Croce, Umberto Zanotti-Bianco, Carlo Antoni, Ivanoe Bonomi, Gonella (del quale viene letta, e mostrata nel manoscritto, una significativa lettera alla principessa).

Tramite Gonella, José allacciò rapporti col Vaticano nella monsignor Montini affinché egli prendesse contatto con gli Alleati nel tentativo di far uscire l'Italia dalla guerra nel 1942. Ma la monarchia non ebbe forza di liquidare la dittatura fascista.

Nella parte documentaria la puntata ricca di numerosi spezzoni Giornali Luce nei quali immagini della vita privata dei principi ereditari e di quella pubblica (dalle nozze celebrate a Roma l'8 gennaio 1930 all'esilio) sono abilmente collegate tra loro, mentre fra le interviste curiosa quella con Giuliana Benzoni, una grafologa che stabilì i primi approcci tra gli antifascisti la moglie dell'erede al trono.

TV REGIONALI

T. Alto Mi. — Canale 29-56-69

17,30 **Informazioni stasera**
17,35 **Spendiamoli**
FILM 18 — **«Aracuana»**, film con E. Martinelli, regia J. Coll
FILM 19,30 **«Amore all'italiana»**, film con Walter Chiari, Raimondo Vianello (replica)
21,30 **Musicale**
22 — **Dietro la notizia**
FILM 23 — **«L'amore difficile»**, film con E.M. Salerno, C. Spaak, regia S. Sollima

STP (Casale-Vc) — Canale 50

— —
20,30
20,45 **cinque lolite»** (sexy '72) (c)
22,15 **al 13**
22,35 **Il merengo**, rubrica finanziaria (R)
23 — **Telenotte**
FILM 23,10 **Film: «I tre del Rio** (western '66)

Videovercelli — Canale 37-60

18,30 **Autostop**, quiz
FILM 19 —
20,30 **Videovercelli notizie**
20,45 **Videovercelli sport**
FILM 21 — **Film: «Flashback»** (guerra '68) (c)
FILM 2,45 **Film: «Raptus»** (drammatico '69) (c)

Teleradio city (Al) — Canale 44-47

19 — **Telecity flash - Sport**
FILM 19,40
20,10 **Smart**
21 — **Cerchi di fumo**
22,30 **Special**
FILM 24 — **Film della**

Teleradio Asti — Canale 25-51

18,30 **Scuola e**
19,15 **TRA flash**
19,30
20 — **La cantina**
20,40 **Collegamento G.R.P.**

Tva (Aosta) — Canale

20 —
20,20 **TG**
FILM 20,50 e 22,40
22,10 **Rubrica di**

Radio Tele Aosta — Canale 33-35

FILM 19 — **Telefilm**
19,30 **TG - Sport**
20 —
FILM 20,15 **Film: al commissariato»** (com- '54), con Nino Taranto, Walter Chiari
21,45 **TG** (R)
22 — **RTA**
FILM 23 — **Film: «Aria di Parigi»** (commedia '54), con Jean Gabin, Folco Lulli.

ALLA RADIO E FILODIFFUSIONE

1
FM 92,1

15,03 Federico Biagione presenta **Rally**. Selezione regolarità, ritmo e gradimento per la vostra discoteca
15,35 **I grandi leggera**
16,40 **Incontro con VIP...** I protagonisti musica seria
17 — **Love music** di Manuel
17,30 Tonino Ruscitto presenta **Globetrotter**. Viaggio nel mondo dei 33 45 giri
18 — **Di in** Un invito all'ascolto critico della chitarra pop Giuseppe Barbieri e Augusto Veroni
18,30 **Vai col disco!**
19,15 **Ascolta, si fa sera**
19,20 **Incontro con Bob Dylan e Donatella Moretti**
20 — Toni presenta **Opera-quiz**. Trasmissione a premi di Lucio Lironi
20,30 **Dolcezza di mamma** di Italo Alighiero Chiusano.
21,08 **Trallalleri e altri** Indagine sulla musica popolare figure di Neill
21,35 Collegamenti, testimonianze, illusioni, opinioni, ipotesi, aspirazioni.

Programma Wolfango V condotto Silvia Nebbia e Gigi Marziali
23 — **di dormir bambi** Lettere d'amore e bugie scritte da Vito Riviello da Aldo Giuffrè. Programma di Giancarlo De Bellis
23,20

2
FM 95,6

15 — Ruggero Jacobbi presenta **Radiodue Autun-** corrispondenza, servizi curiosità, un giallo, mico e molta musica vi terranno compagnia fino 19,30 (I parte)
15,45 **Radiodue Autunno** (II parte)
16 — Il minigiallo di Radiodue «La ragazza del campeggio» di Jacopo Rizza e Vittorio Vighi
16,20 **Radiodue Autunno** (III parte)
16,37 **Radiodue Autunno** (IV parte)16,50 **V.I.P. (Veramente importanti perché?)**. Programma di Massimo Catalano e Massimo Lazzari
17,15 **Radiodue Autunno** (V parte)
17,55 **di ieri e di oggi**. Un programma di Donatella Moretti
18,33 (VI parte)
18,40 **Io la so lunga, e voi?** Puntatine al microfono Woody Allen doppiato per la radio Oreste Lionello
19 — **Autunno** (VII parte)
19,25 **Radiodue Autunno**
19,50 **Intervallo**
20 — **al del tempo**. Rubrica a cura Franca Lipparoni e Alessandro Melliciani. Conduce in studio Gabriele La Porta
20,20 2 (I parte) e rock
20,55 Invito a teatro **di spettri** J. August Strindberg.
22,20 **Panorama parlamentare**
22,45 . Note informazioni sugli spettacoli musicali
22,55 **Spazio** 2 (II parte) **Dario** e **l'easy-listening**
23,29

3
2

15,30 **certo discorso musica** Stefano Bonagura Massimo Villa
17 — **Sta, musica con me**. Programma di Luvini
17,30 **Spazio Tre**. Musica attualità culturali presentate Marina Beer (I parte)
18,45 **Europa '79**. Settimanale a cura Rolando Renzoni
19,15 **Spazio Tre** (II parte)
21 — **Parade** Musica di C. Willibald Gluck
23 — Andrea Centazzo presenta il
23,40 **Il notte**

F

IV CANALE

15,10 La sonata nel periodo classico
15,42 The dream of Gerontius. di Edward Elgar
17,30 Stereofilomusica
19 — La settimana di Antonio Vivaldi
20 — Pagine clavicembalistiche
20,20 Il cavaliere avaro. Musica di Sergei Rachmaninov
21,30 Concertino
22 — Ritratto d'autore: Johann Nepomuk Hummel
23 — A notte alta

V CANALE

15 — Cocktail musicale
16 — Meridiani e paralleli
18 — Il leggio
20 — Quaderno quadretti
22 — Musica leggera

RADIO ALTERNATIVE

Radio Onda Stereo (Fm 88,500 Mhz): t. 780.4168.
Radio Ombra (Fm 96,400 Mhz): t. 965.8007.
RTA (Fm 104 Mhz): t. 516.277.
Europa (Fm 89,78 Mhz): t. 724.024.
Radio Subalpina (Fm 101 Mhz): t. 835.468 - 830.886.
Radio Monte (Fm 103,700 Mhz): t. 512.828.
Radio Torino Liberty (Fm 90,900 Mhz): t. 683.222.
Radio ABC (Fm 97 Mhz): t. 542.131.
Radio Settimo (Fm 101,300 Mhz): t. 800.9713.
Radio Reporter (Fm Mhz): t. 513.651 - 513,757.
R. Centro 95 (Fm 95-96,200): t. 713.074 - 713.075.
Radio Torino (Fm 102 Mhz): t. 813.234.
Radio Torino Est (Fm 90 Mhz): t. 518.573.
R. Torino International (Fm 103,300 Mhz): t. 637.837.
Radio Break (Fm 99.600 Mhz): t. 500.720.
Radio Torino Centrale (Fm 94-101,4): t. 876.661.
Radio Proposta (Fm 88,750 Mhz): t. 545.471.
Radio Sky (Fm 92,500 Mhz): t. 901.4405.
G.R.P. (Fm 99,300 Mhz): t. 556.301/2.
Radio 88 Eightyeight (Fm 89 Mhz): t. 473.0261.
Radio Città Futura (Fm 96,600 Mhz): t. 544.383.
Tele Radio Galaxy (Fm 94,750 Mhz).
Radio Superga (Fm 104,300 e 104,600 Mhz).
Radio Mole (Fm 101,500 Mhz).
Radio (Fm 105,500 Mhz): t. 305.134.
Radioflash (Fm 97,700 Mhz): t. 512.092.
Grugliasco (Fm 99 Mhz): t. 780.0172.
- **Loggia** (Fm 94,300 Mhz).
Radio (Fm 94,250 Mhz): t. 205.1304 - 205.1267.
Blitz (Fm 100 Mhz): t. 757.333.
Radio Torino City (Fm 88,950 e 94,750 Mhz).
(Fm 98,600 Mhz): t. 284.831.
Onda Radio (Fm 97,400 Mhz): t. 739.9261.
Monviso (Fm 94,400 Mhz): t. 830.403.
City One (Fm 97,900 Mhz): t. 707.0926.
Rivoli (Fm 100,595 Mhz): t. 953.2152.
Gemini One (Fm 102,730 Mhz): t. 530.071.
Radio Express (Fm 100,200 Mhz): t. 531.625.
Radio Gamma (Fm 89,400 Mhz): t. 800.9871.
Teleradio Nord (Fm 102,300 Mhz): t. 800.9877. Settimo.
R. Universal (Fm 93,300 Mhz): t. 800.9934 - 800.0710.
(Fm 91,600 Mhz): via Ciriè 23, Borgaro.
Radio Radicale (Fm 90,300 Mhz): t. 531.355.
Radio (Fm Mhz): t. - 262.3662.
Radio Ambasador One (Fm 101,200 Mhz): t. 901.4264.
Radio (Fm 92,600 Mhz): t. 264.514 - 263.366.
Radio Zero (Fm 98,650 Mhz): t. 605.3323.
(Fm Mhz): t. 912.708. Chivasso.
Radio (Fm 91,200 Mhz): t. 897.856.
Radio Studio Centrale (Fm 95,900 Mhz): t. 627.1297.
Radio Studio Aperto (Fm 88,200 Mhz): t. 356.666.
R. (Fm 94.750 e 100.800 Mhz): t. 822.4638.
International (Fm 91,300 Mhz): t. 911.1581.
La Tua - **Trofarello** (Fm 90,550 Mhz): t. 649.9422.
Radio Vogue Caluso (Fm 97,200 Mhz): t. 983.2300.
Moncalieri Centro (Fm 93,800 Mhz): t. 640.7325.
Radio (Fm 90,100 Mhz): t. 358.1846.

TV ESTERE

Svizzera

18 — **Per i più piccoli: Il viaggio di Zin**, primo episodio della serie «Il viaggio di Zin». Cartoni animati (c)
18,05 **Per i amica**, guida al mon- animale, vegetale minerale (c)
18,50 **Telegiornale** (c)
19,05 **Il dell'educazione e i suoi** (c)
19,35 **Qui Berna: Cronaca delle Camere federali**, Achille Casanova (c)
20,05 **Il Regionale**, rassegna dell italiana (c)
20,30 **Telegiornale** (c)
FILM 20,45 **La pace di Locarno**, sceneggiato, con Hans Forte, Robert Freitag, Dieter Wagner. Regia di Eberhard Itzenplitz. Segue dibattito sul programma (c)
23 — **Telegiornale** (c)
23,10 **Coppe europee calcio: sintesi incontri giocati in** (c)

Capodistria

19,50 **Punto d'incontro**
20 — **Cartoni animati** (c)
20,15 **Telegiornale** (c)
FILM 20,30 **Duello a S. Antonio**, di David Butler, con Errol Flynn e Alexis — *Un giovane allevatore di bestiame, stanco di essere continuamente depredato razziatori provenienti Messico, decide di scoprire i ladri si in quel Paese* (c)
22 — **Cinenotes**
22,30 **Jazz sullo schermo: La Mason**

Montecarlo

17,45 **Cartoni animati** (c)
18 — telequiz presentato da Lea Pericoli con partecipazione Silvano Rocchi (c)
18,20 **Un peu d'amour et beaucoup** (c)
19,15 **Tabata**, telefilm serie «Vita strega», con Elizabeth Montgomery e Dick Sargent
19,45 **menu**
,50 **Notiziario** (c)
— **Il terzo invitato**, sceneggiato, con Osvaldo Ruggero, Boccardo, Mario Carotenuto. Regia Vittorio Barino (quarta puntata)
FILM 21,10 **Un d'oggi**, Marino Girolami, con Ennio Girolami e Gino Cervi
22,40 **Oroscopo** (c)
22,45 **Chrono**, rassegna attualità automobilistiche
23,10 (c)
23,20 **Carlo**

TV NAZIONALE

Rete uno

13 — **La [illegible] dell'estate,** a cura dei Servizi Speciali del TG 1 (c)
13,30 **Telegiornale - Oggi al Parlamento** (c)
17 — **Dài, racconta: Mariano Rigillo in «Corvetto»** di G. B. Basile (c)
17,10 **Le peripezie [illegible] Penelope Pitstop: Capo[illegible] cinese,** cartone animato (c)
17,30 **Chi era Antonio Pigafetta.** Partecipano alunni [illegible] insegnanti di una scuola [illegible] Venezia. In sei puntate alla riscoperta del diario [illegible] Pigafetta dove ogni annotazione ancor oggi conserva interesse. (Prima puntata) (c)
18 — **Schede-pedagogia: Parole e immagini.** Macchine per insegnare, [illegible] Mauro Laeng. Regia di Italo Pellini (prima puntata) (c)
18,30 **Non stop.** Ballata senza manovratore. Regia [illegible] Enzo Trapani. (Seconda puntata) (replica) (c)
19 **TG 1 Cronache** (c)
19,20 **Hopalong Cassidy: I volontari del Texas,** telefilm con William Boyd, Russel Hayden, George Hayes. Regia di David Selman (seconda parte)
19,45 **Almanacco del giorno dopo,** [illegible] cura di Giorgio Ponti, con la collaborazione di Flora Favilla [illegible] Diana De Feo (c)
20 — **Telegiornale**
20,40 **L'altro Simenon,** [illegible] cura di Ida Crimi: Il signor Cardinaud, di Georges Simenon. Sceneggiatura di Umberto Ciappetti. Interpretato da: Dario Mazzoli, Gianmarco Taccola, Jole Semez, Teresa Ricci, Ferdinando Villella, Winnie Riva, Giorgio Del Bene, Gianfranco Barra, Mietta Albertini, Ernesto Colli, Liliana Del Basso. Scene [illegible] arredamento di Eugenio Tavassi. Costumi [illegible] Giovanna La Placa. Luci di Vincenzo Seratrice. Regia di Enzo Tarquini - *Hubert Cardinaud, in una tranquilla domenica che sembra uguale [illegible] tante altre, scopre improvvisamente che la moglie ha una relazione con un marinaio [illegible] si rende a poco a poco conto che in paese tutti lo sanno*
21,55 **Speciale TG 1,** [illegible] cura di Arrigo Petacco (c) - **Telegiornale - Oggi al Parlamento** (c)

Rete due

13 — **TG 2 - [illegible]**
13,30 **Infanzia oggi: [illegible] che gioco giochiamo?** Un programma di Sandro Lai [illegible] Franco Matteucci. Consulenza di Andrea Imeroni (replica) (c)
14 — **Incontro di calcio registrato Milan-Porto**
15,30 **Bologna: Ciclismo. Giro dell'Emilia** (c)
17 — **I topini: L'[illegible] rosa. Il nonno di [illegible]** Cartoni animati (c)
17,10 **Capitan Harlock: La piramide [illegible] [illegible] al mare,** disegni animati (c)
17,35 **Tre [illegible] [illegible] dipingere,** di Lorenzo Taiuti. Le caverne dipinte (seconda parte) (c)
18 — **Le [illegible] manuali.** Un programma di Licia Cattaneo. Consulenza di Gioacchino Petracchi. Regia di Liliana Verga
18,30 **Dal Parlamento** (c) - **TG 2 - Sportsera** (c)
18,50 [illegible] **[illegible] nove [illegible] [illegible] - Di [illegible] vo il pinguino.** Cartoni animati. Regia di Hal Sutherland (c)
19,15 **Un uomo [illegible] Di [illegible] ce n'è [illegible] sola,** telefilm con Richard O'Sullivan, Pau[illegible] Wilcox, Sally Thomsett, Yootha Joyce e Bryan Murphy. Prodotto [illegible] diretto da Peter Franzer - Jones per la Thames Television International - *La mamma di Chrissy riesce a convincere Robin [illegible] partecipare al battesimo [illegible] nipotino. E' evidente che Robin piace alla mamma di Chrissy come eventuale genero, ma...* (c)
19,45 **TG 2 - [illegible] aperto**
20,40 [illegible] **[illegible] [illegible] Un [illegible] diverso,** telefilm con Sada Thompson, James Broderick, Gary Frank, Kristy McNichol, Mere[illegible] Baxter-Birney. Sceneggiatura di Michael Barlow. Regia di Gerald S. O'Loughlin - *E' Natale, ma in casa Lawrence tutti sono nervosi e tesi...* (c)
21,35 **Il piccolo re.** Un programma di Nicola Caracciolo. Consulenza storica di Paolo Alatri. Regia di Amleto Fattori. Quarta puntata: La regina [illegible] maggio - *Qualità insospettate di intelligenza politica e di scrupolo di Umberto, erede al trono mancato.*
22,25 **Eurogol,** panorama delle coppe europee [illegible] calcio, di Gianfranco de Laurentiis e Giorgio Martino (c) - **TG 2 Stanotte**

IL DISCO LO
Via S. Tommaso, 20
Tel. [illegible]
Settimana della musica classica ● operistica [illegible] dischi introvabili a prezzi eccezionali
Es.: Tornabout - Vox - Supraphon
(L. 3500)

TV PRIVATE

La redazione non garantisce l'esa[illegible] [illegible] programmi in quanto soggetti a possibili variazioni all'ultimo momento.

Tele Torino Int. Canale 61

FILM 13 — **Brogliaccio d'amore**
17 — **Il mondo in cui viviamo: La luce - Azoto e ammoniaca** (documentario)
17,30 **Le favole per i più piccoli: Il fiore della [illegible]**
18 — **Ryu, il ragazzo [illegible] caverne: Bianchi [illegible] riscossa** (cartoni animati)
18,30 **Scuola in [illegible] diretta**
19,40 **Speciale [illegible]**
20 — **Obiettivo sulle stelle: Incontri a Montecarlo**
FILM 20,30 **L'ispettore Regan: La complice** (telefilm)
21,30 **[illegible] [illegible] tredici** (pronostici totocalcistici di Roberto Bettega)
22 — **Se permettete, parliamo di donne** (a cura di Silvia Kubrick)
22,30 **Incontro [illegible] con Franco Simone**
FILM 23 — **I grandi registi: dieci anni di Ingmar Bergman: Lezione d'amore,** con Gunnar Björnstrand, Eva Dahlbeck, Harriet Andersson. Sentimentale 1954 — *Un medico ha tradito la moglie che lo ricambia rifiacciando [illegible] relazione interrotta prima del matrimonio. In realtà però entrambi si amano ancora*

Tele Europa 3 Canale 58

13 — **I ragazzi dell'hully gully**
14,30 [illegible]
FILM 16,30 [illegible] **agente [illegible]** (telefilm)
17 — **Per i [illegible]**
18 — **Star on ice**
FILM 18,30 **Il giovane [illegible]** (telefilm)
FILM 19 — **Il gabbiano [illegible]** (telefilm)
FILM 19,30 **Il [illegible] in pantofole: Un rischio calcolato** (telefilm)
20 — **Dal Giappone [illegible] amore** (reportage)
FILM 20,30 [illegible] **Konh,** di Frank Hagrama, con Robin Askwith, Valerie Leon. Commedia 1976 — *Barbone londinese [illegible] costretto a far [illegible] [illegible] per [illegible] cattura di un'enorme gorillessa perdutamente innamorata di lui*
FILM 22 — **L'allenatore [illegible] L'indispensabile Falk** (telefilm)
FILM 22,30 **Billy Cosby show** (telefilm)
FILM [illegible] — **Il demone [illegible] la pelle,** di David Cronberg, con Paul Hampton, Lynn Lowry. Horror 1974 — *Medico, creatore di [illegible] parassita afrodisiaco, si accorge delle conseguenze aberranti della [illegible] scoperta e tenta di uccidere [illegible] ragazza che gli è servita da [illegible]*
0,30 **Film**

Videogruppo Canale 52

FILM 14 — **Il signore [illegible] mosche,** di Peter Brook, [illegible] R. Gordon. Fantascienza 1966 — *Scampati al disastro nucleare, alcuni bambini [illegible] un'isola deserta ricalcano in modo drammatico i medesimi schemi del mondo degli adulti*
15,30 [illegible]
16,30 **Videostory** (fotoromanzo)
FILM 17 — **Lord Brummel,** di Curtis Bernhardt, con Stewart Granger, Elizabeth Taylor, Peter Ustinov. Commedia 1955 — *Permaloso, altezzoso e geniale, un giovane lord consiglia il principe di Galles su come conquistare il trono*
18,30 **Guida alla sopravvivenza**
19 — **Quale cinema** (a cura di Federico Peyretti)
19,35 **Videonotizie 1**
FILM 20 — **Macrò,** [illegible] Stelvio Massi, con Leonard Mann, Franco Citti, Sofia Kammara. Dramma sociale 1975 — *Prostituta romana affascinata da [illegible] hippie abbandona il protettore e la «professione». Il racket però non la perdona*
21,50 **Prima [illegible]**
[illegible] — **Special [illegible] con [illegible] Kelly**
22,40 **L'oroscopo di Heidy** (in diretta per telefono)
23,50 **Videonotizie [illegible]**
FILM 0,10 **Il circo di Tati,** di Jacques Tati, con Jacques Tati, Les Sipolo. Commedia 1974 — *Ripreso con tecniche diverse, il mondo del circo visto dal celebre comico in un continuo alternarsi di pantomime, canzoni, esibizioni di clowns [illegible] di una disastrosa orchestra*
FILM 1,30 **Lord [illegible]mel**
FILM 3,30 **Apocalisse sul fiume giallo,** di Renzo Merusi, con Anita Ekberg, George Marshall. Avventuroso 1960
FILM 5,30 **Il giorno [illegible] toro,** di Geoffrey Reeves, con Charlotte Rampling, David Birney. Giallo 1972

Tele Studio Torino Canale 24

FILM 12,45 **Film**
14,30 **D come donna: [illegible]ase [illegible] - Prego, [illegible] accomodi**
15,30 **Pomeriggio con noi**
15,45 **Le [illegible] [illegible] [illegible] svizzere oltre i [illegible]0 metri: la Jungfrau**
17 — **Tv dei ragazzi - Arrivano i mostri**
19,15 **Telestudio sport**
19,30 **Doppio sandwich** (programma musicale)
20 — **Cocktail music** (quiz)
20,30 **Balla o gioca?** (Liscio con Giorgio Ferraris)
22 — **Parapsicologia: Camminare sul fuoco**
FILM 23,15 **Di [illegible] [illegible] [illegible] n'è una sola,** di Alfredo Giannetti, con Senta Berger, Lino Capolicchio, Vittorio Caprioli. Commedia 1974 — *Giovane conte, morbosamente attratto dalla madre, alla morte di questa tenta di legarsi ad una cameriera che ne approfitt[illegible] per cercare di succhiargli il patrimonio*
FILM 0,50 **Film**

Tele Subalpina Canale 46

17,30 **Jeeg, [illegible] d'acciaio: Prigioniero di [illegible] sogno** (cartoni animati)
18 — **Jeeg, robot d'acciaio: Sangue [illegible]** (cartoni animati)
FILM 18,30 **Porca vacca, mi hai rotto!,** di Cliff Owen, con Wilfrid Brambell, Harry H. Corbett. Commedia 1972 — *Padre irriducibile contrasta in tutti i modi i progetti matrimoniali del figlio, pazzamente innamorato di [illegible] spogliarellista*
FILM 20,15 **Monty Nash: I morti dietro di loro** (telefilm)
22,15 **Speciale [illegible]**
FILM 22,30 **Gappa, il mostro [illegible] minaccia il mondo,** di Haruyasu Noguchi, con Tamio Kawaji. Fantascienza 1971 — *Due colossali animali preistorici devastano il Giappone alla ricerca del loro figlioletto che incautamente alcuni scienziati hanno rinchiuso in un museo*
FILM 24 — **Jet [illegible] per [illegible] Tocher.** Erotico

G. R. P. Canale 42

14 — **Grp flash**
14,15 **Spazio 5** (rubriche per la donna)
FILM 15,35 **Ricercato vivo o morto** (telefilm)
16,20 **Grp flash**
16,35 **L'oggetto misterioso** (quiz)
16,45 **Prezzemolino** (per i più piccoli)
17,35 **Crystal, pattuglia spaziale** (cartoni animati)
18,10 **Taglia [illegible] [illegible]** (tutti gli usi di una macchina per cucire)
18,45 **Un problema di capelli**
19,15 **Grp [illegible]**
19,40 **Imar**
20,18 **L'oggetto misterioso** (quiz)
FILM 20,30 **Bourges, operazione Gestapo,** di Claude Autant-Lara, con Hardy Kruger. Drammatico 1969 — *Frate francescano tedesco nella Francia occupata conforta i prigionieri [illegible] salva condannati a morte a rischio della vita*
22,30 **Cronaca registrata** dell'incontro di calcio **Torino-Stoccarda**
FILM 23,30 [illegible]
0,10 **Grp [illegible]**
0,25 [illegible] **[illegible] [illegible] Figus**
0,50 **Dai giornali di venerdì**
FILM 1 — **Film**
FILM 2,30 **Milano calibro 9,** [illegible] Fernando Di Leo, con Gastone Moschin, Barbara Bouchet, Philippe Leroy. Poliziesco 1972
4 — **La pecora [illegible]** di Luciano Salce, con Vittorio Gassman, Lisa Gastoni. Commedia 1968
5,30 **Gli occhi freddi della paura,** di Enzo G. Castellani, con Giovanna Ralli, Gianni Garko, Karyn Schubert. Giallo 1971

TV Commerciale Canale 44

FILM 16,50 **Un bacio [illegible] una pistola,** di Robert Aldrich, con Ralph Meaker, Paul Stewart. Poliziesco 1955 — *Una ragazza è stata investita, un detective privato [illegible] convinto che si tratti di un omicidio, e continua ad indagare nonostante le ripetute minacce*
18,30 **Il [illegible] amico [illegible]** (a cura di G. Cavallo)
FILM 19 — **S3S massacro [illegible] diamanti,** di Paul Martin, con Marisa Mell. Avventuroso 1966 — *Un agente inglese in mezzo [illegible] due contendenti: un cacciatore che ha scoperto una miniera di diamanti in Sud Africa, [illegible] un capotribù che vuole rubargliela*
FILM 20,35 [illegible] **pazze, pazze donne,** di Marino Girolami, [illegible] Raimondo Vianello, Franchi [illegible] Ingrassia, E. M. Salerno. Commedia 1964 — *In quattro episodi si incrociano scambi di coppie, campionesse di catch, intransigenti moralisti e mogli troppo vivaci*
FILM 22,50 **Il buco nella parete,** di Pim De La Parra, con Dieter Geissler. Giallo — *Senza calcolare i rischi che corre, uno studente aiutato dalla fidanzata giornalista spia i vicini di [illegible] che, [illegible] quanto ha visto, sono forse gli autori di un delitto*

I CINEMA DI TORINO

CRITICA		PUBBLICO	
Capolavoro	●●●●●	Eccezionale	OOOOO
Ottimo	●●●●	[redacted]	OOOO
Favorevole	●●●	Consensi	OOO
Discusso	●●	Discordi	OO
Mediocre	●	Scarso	O

Riduzioni ad associazioni convenzionate con l'Agis - Cinema: Adriano, Arco, Berinni, Milano, Po, Studio Ritz, Roma, Zenit.
Film segnalati dalla critica: **Il deserto dei tartari** (Cabiria d'Essai).

QUESTA SETTIMANA SU
TUTTOLIBRI
C'E' UN SOCIALISTA IN PIU'
E'
OSCAR WILDE

cinema prime visioni

[redacted] c. Vitt. Eman. 52, Tel. 547.007 — **Liquirizia**, di Salvatore Samperi, con Christian [redacted] Sica, Ricky Gianco, Barbara Bouchet (Italia - Colori) — Scatenati goliardi degli Anni 60 allestiscono folle recita studentesca disastrosamente conclusa. Orario: 14,30; 16,30; 18,20; 20,20; 22,30. Viet. 14. ★ Commedia. Critica ●● Pubblico OOOO. Ingresso L. 3000

ARCO-INC c. Pr. Oddone 31, Tel. [redacted] — **Il paradiso può attendere**, di Warren Beatty e Buck Henry, con W. Beatty, Dyane Cannon, J. Christie (Usa - Colori) — Giocatore di football americano morto prematuramente, [redacted] in Terra miliardario. Orario: 15; 16,50; 18,40; 20,30; 22,20. Non viet. [redacted]. Critica ●●● Pubblico OOOO. [redacted] L. 2000

ARISTON v. Lagrange 21, Tel. 546.147 — **Io, grande cacciatore**, di Anthony Harvey, con [redacted] Sheen, Sam Waterston, Harvey Keitel (Usa - Col.) — La storia e le avventure di un grande capo indiano e di un bianco perpetuamente rivali. Or.: 14,40; 16,30; 18,30; 20,30; 22,30. Non viet. ★ Avventuroso. OGGI LA PRIMA. Ingresso L. 3000

ARLECCHINO c. Sommeiller 22, Tel. 587.190 — **[redacted] tutte matte?**, di [redacted] Zieff, con [redacted] Streisand, Ryan O'Neal (Usa - Colori) — Abile donna d'affari, [redacted] di un'industria di profumi, decide di riportare sul ring ex-campione di pugilato. [redacted]rio: 14,20; 16,25; 18,20; 20,15; 22,20. Non viet. ★ Commedia. Critica ●● Pubblico OOOO. Ingresso L. 3000

ARTISTI EROTIC Center v. [redacted], Tel. 831.374 — **Pornowest**, di Jean-Marie Pallardy, con Alice Arno, Gilda Arancio, Martine Azenco, [redacted] Valmont (Francia - Colori) — Sconfinate praterie del West, non più teatro di cruenti duelli ma di eccitanti imprese erotiche. Viet. 18. [redacted]: 15; 16,30; 18; 19,30; 21; 22,30. ★ Erotico. PRIMA VISIONE non recensita. Ingresso L. 2500

ASTOR v. Viotti 8, Tel. 519.516 — **[redacted] d'Arabia**, di David Lean, con [redacted] O' Toole, Alec Guinness, Anthony Quinn, Omar Sharif (G.B. - Colori) — La figura e le imprese del grande avventuriero che guidò la rivolta araba contro i turchi. [redacted] 14,30; 18; 21,20. Non viet. ★ Avventuroso. RIEDIZ[redacted]E (1962). Ingresso L. 3000

AUGUSTUS p. C.L.N. 248, Tel. 530.714 — **Sybil**, di Daniel Petrie, con Joanne Woodward, Sally Field (Usa - Colori) — Maestra vittima di una educazione bigotta e di molti traumi infantili, rinnega se stessa fino ad assumere contemporaneamente diverse personalità. Orario: 14,35; 16,35; 18,20; 20,0; 22,30. Non viet. [redacted]. Critica ●● Pubblico O. [redacted] L. 2500

CAPITOL v. S. Dalmazzo 24, Tel. 540.605 — **[redacted] fiamme**, di Alvin Rakoff, [redacted] Winters, Ava Gardner, Henry Fonda (Usa - Colori) — Ragazzini sbadati e [redacted] fallito provocano colossale incendio che dilaga in tutta la provincia. Non viet. Orario: 14,30; 16,30; 18,30; 20,30; 22,30. ★ [redacted]. Critica ●● Pubblico OOOO. Ingresso L. 3000

CENTRALE d'Essai v. C. [redacted] 27, Tel. 540.110 — **Il prato**, di Paolo e Vittorio Taviani, con [redacted] Placido, Saverio Marconi, Isabella Rossellini (Italia - Colori) — Drammatica [redacted]ria e fine di [redacted] giovani innamorati [redacted] ragazza. Presentato [redacted] Mostra [redacted] Venezia. Orario: 15,45; 18; 20,15; 22,30. Non viet. Drammatico. Critica ●●● Pubblico OOOOO. Ingresso [redacted]

COLOSSEO v. M. Cristina 73, Tel. 651.034 — **Porno immagine di un convento**, di Joe D'Adamo, con Paola Senatore, Paola Maiolini, Aiche Nana (Italia - Colori) — Erotismo non simulato in un film «hard-core» interpretato da [redacted] molto sexy. Orario: Ap. ore16; Ult. 22,30. [redacted]. PRIMA VISIONE [redacted]ita. [redacted] L. 2500

CORSO c. Vitt. Eman. [redacted], Tel. 510.702 — **Uno sceriffo extraterrestre... poco extra e molto terrestre**, di Michele Lupo, con [redacted] Spencer, Cary Guffey (Italia - Colori) — Bonario sceriffo stringe [redacted] con piccolo [redacted] fa prodigi con misterioso aggeggio. [redacted]: 14,40; 16,30; 18,20; 20,25; 22,30. Non viet. Avventuroso. Critica ●● P[redacted] OOOOO. [redacted] L. 3000

CRISTALLO v. Goito 5, Tel. 650.71.00 — **Ogro**, di Gillo Pontecorvo, con Gian Maria Volonté, Molina, Saverio Marconi (Italia - Colori) — Drammatica storia di un uomo coinvolto in una intricata e tragica vicenda. Orario: 14,10; 16,10; 18,20; 20,20; 22,30. Non viet. ★ [redacted]. OGGI LA PRIMA. Ingresso L. 3000

DORIA v. Gramsci, Tel. [redacted] — **Attimo per attimo**, di Jane Wagner, con Lily Tomlin e John Travolta (Usa - Colori) — Storia d'amore fra una signora dell'alta borghesia americana delusa dal marito e un bel ragazzo che vive di espedienti. Orario: 14,30; 16,30; 18,30; 20,30; 22,30. Non viet. ★ Commedia dramm. Critica [redacted] Pubblico OOOO. Ingresso [redacted]

GIOIELLO v. C. Colombo 31, Tel. 500.760 — **Il [redacted] signora scomparsa**, di Anthony Page, [redacted] Elliott Gould, Cybill Shepherd, Angela Lansbury (G.B. - Colori) — 1939. Vigilia di guerra: scompare su treno bavarese istitutrice in possesso di segreti militari. Orario: 14,30; 16,30; 18,30; 20,30; 22,30. [redacted] viet. ★ Giallo. Critica [redacted] Pubblico OOOO. [redacted]

IDEAL c. Beccaria 4, Tel. 541.52 — **Rocky II**, di Sylvester Stallone, con Sylvester Stallone, Talia Shire, Burt Young (Usa - Colori) — Timido pugile italo-americano torna sul ring contro [redacted]ione del mondo. [redacted] volta gli va meglio. Or.: 13,50; 16,05; 18,10; 20,15; 22,30. Non viet. ★ Comm. drammatica. Critica ●●● Pubblico OOOOO. Ingresso L. 3000

LILLIPUT v. XX Sett. 15 bis, Tel. 537.100 — **Ratataplan**, di Maurizio Nichetti, con Maurizio Nichetti (Italia - Colori) — Ameno, surreale architetto cerca la felicità nella frenetica confusione della [redacted] di oggi. Film presentato alla [redacted]a di Venezia. [redacted] 14,20; 16; 17,40; 19,20; 21; 22,40. [redacted]. ★ [redacted]. Critica [redacted] Pubblico OOOO. Ingresso L. 3000

LUX Gall. S. Federico, Tel. 541.283 — **Agente 007 Moonraker**, di Lewis Gilbert, con Roger Moore, Michael Lonsdale, Corinne Cléry (G.B. Colori) — Bond contro folle scienziato che dallo spazio progetta di sterminare la popolazione terrestre. Orario: 14,50; 17,25; 19,50; 22,30. Avventuroso. Critica ●●● Pubblico OOOOO. Ingresso L. 3000

[redacted] v. Pr. Tommaso 6, Tel. 650.54.70 — **[redacted]sex**, di Ameril Bros, con Barry [redacted], Darby Lloyd Rains, Andrea True (Usa - Colori) — Sexy, più sexy; erotico, più erotico: ennesimo film superporno con scene «hard-core». Orario: 14,30; 16; 17,40; 18,10; 20,40; 22,30. Viet. 18. Erotico. PRIMA VISIONE non recensita. Ingresso L. 2500

MILANO [redacted] [redacted] Milano 8, Tel. [redacted] — **Deep throat [redacted] europea**, di Gerard Damiano, con [redacted] Lovelace; Laure Lovelace (Usa - Colori) — Linda e Laure, affette da una curiosa malformazione sessuale, ne individuano con facilità le possibili [redacted]. Orario: Ap. ore 10; ultimo 22,30. Viet. 18. Erotico. [redacted]. Ingresso L. 2000

NAZIONALE v. Pomba 7, Tel. 518.850 — **[redacted]** [redacted] Ottavio Fabbri, con [redacted] e Francesco De Gregori (Italia - Colori) — Carosello dei successi dei due cantautori; ripresi dal [redacted] durante la loro tournée estiva negli stadi italiani. Orario: 15; 16,40; 18,35; 20,30; 22,30. Non viet. ★ Musical. OGGI L[redacted] PRIMA. Ingresso L. 2500

OLIMPIA v. Arsenale 31, Tel. 532.448 — **[redacted] su commissione**, di B. Clark, con C. Plummer, D. Sutherland, J. Mason (G.B. - Colori) — Originale interpretazione dei delitti di Jack lo Squartatore, sui quali viene chiamato a indagare Sherlock Holmes. Orario: 14,20; 16,25; 18,25; 20,25; 22,30. Non viet. ★ Giallo. Critica ●● Pubblico OOOO. Ingresso L. 3000

PRINCIPE v. Princ. d'Acaja [redacted], [redacted]. 760.951 — **Sole, sesso... e pastorizia**, [redacted] Siggy Gotz, con E. Volkmann, A. Grill (Germania - Colori) — Gli abitanti di una quieta e ridente vallata coltivano (fra le altre cose) le gioie del sesso, tramite numerose avventure. Orario: 15; 16,30; 18; 19,30; [redacted]1; 22,30. [redacted]. 18. Commedia erotica. PRIMA VISIONE non recens[redacted]. Ingresso [redacted]

REPOSI v. XX Settembre, tel. 531.400 — **Hair**, di [redacted] Forman, [redacted] John Savage, Treat Williams, Beverly D'Angelo (Usa - Colori) — Dal celebre «musical» omonimo, la vicenda d'una recluta in partenza per il Vietnam che trova solidarietà in un gruppo di capelloni. Orario: 15; 17,30; 20; 22,30. Non viet. [redacted]. Critica ●●●● Pubblico OOOO. Ingresso L. 3000

ROMANO galleria Subalpina, Tel. 510.145 — **Una piccola storia d'amore**, di [redacted] Roy Hill, [redacted] Arthur [redacted] Sally Kellerman, Lavrence Oliver (Usa - Colori) — La storia di due giovani che scoprono l'amore e la vita nella frenetica società odierna. Orario: 14,30; 16,30; 18,30; 20,30; 22,30. [redacted]. Commedia. OGGI [redacted]. Ingresso L. 2500

[redacted] v. Acqui 2, Tel. 630.521 — **Un [redacted] borghese**, di [redacted] Vancini, con Franco Nero, Lara Wendel, Dalila Di Lazzaro (Italia - Colori) — Un padre [redacted]rbato dalla figlia adolescente che rivede dopo anni. (Presentato alla Mostra di Venezia). Orario: 16,30; 18,30; 20,30; 22,30. Viet. [redacted]. [redacted]. Critica ●●● Pubblico OOOO. Ingresso L. 2500

TORINO v. Buozzi 6, Tel. 530.355 — **Sex erection**, [redacted] [redacted] Fleury, con André Chanel, Thierry De Brem, Siegrid Sellier (Francia - Colori) — Inequivocabile titolo per le avventure erotiche di una bella, affascinante e poco casta fanciulla. Orario: 14,30; 16; 17,45; 19,10; 20,50; 22,30. Viet. 18. ★ Erotico. PRIMA VISIO[redacted] non recensita. Ingresso L. 2500

[redacted] v. Roma 336, Tel. 561.789 — **I guerrieri della notte**, di Wal[redacted] Hill, [redacted] Michael Beck, James Remar, Deborah van Valkenbourg (Usa - Colori) — A New York capo di una piccola banda di teppisti vuole ottenere il controllo completo della città. Orario: 14,30; 16,30; 18,30; 20,30; 22,30. Viet. 18. Drammatico. Critica [redacted] Pubblico OOOOO. Ingresso L. 3000

proseguimenti prime [redacted]

ACAPULCO v. Donizetti 6, Tel. 651.264 — **Zombi 2**, di Lucio Fulci, con Ian Mc Culloch, Tisa Farrow, Olga Karlatos, Richard J[redacted] (Italia - Colori) — Ad [redacted] di un diverso regista continuano le allucinanti imprese dei crudelissimi morti viventi. Orario: 20,30; 22,30. Vietato 18. ★ [redacted]. Critica ●[redacted] Pubblico OOOOO. Ingresso L. 1200

[redacted]LEXANDRA v. Sacchi 18, Tel. 511.293 — **Hard-core, disponibile al piacere**, di James Kenelm Clarke, con Frank Richmond, Anthony Steel (Usa - Colori) — Avventure supererotiche di una [redacted] estremamente passionale e disposta sessualmente. Orario: 14,05; 15,45; 17,25; 19,05; 20,45; 22,30. Vietato [redacted]. ★ [redacted]. [redacted] recensita. [redacted] L. 1200

ELISEO piazza [redacted], Tel. 335.98.15 — **La liceale seduce i professori**, di Mariano Laurenti, con Gloria Guida, Ninetto Davoli (Italia - Colori) — Bella ripetente cerca di guadagnarsi la promozione attraverso un flirt [redacted] l'affascinante professore di storia. Orario: 20,30; 22,30. Non [redacted]. ★ Commedia. Critica ●[redacted] Pubblico OOOO. Ingresso L. 1200

FORTINO via Cigna [redacted], Tel. [redacted] — **I lautari**, di Emil Loteanu, con Dimitru Hebesescu, Olga Cimpeanu (Romania - Colori) — Giovane in cerca della ragazza amata si [redacted] suonatori [redacted] che girano l'Europa. Non vietato. Orario: Ap. ore 20. ★ Avventuroso. Critica [redacted] Pubblico OOOO. Ingresso L. 1000

LA PERLA c. De Gasperi 26, Tel. 584.791 — **Profezia**, [redacted] John Frankenheimer, con Talia Shire, Robert Foxworth, Armand Assante, [redacted] Dysart (Usa - Colori) — Nel Maine l'inquinamento crea mostri paurosi e indistruttibili che diffondono terrore e follia. Orario: 15,20; 17,40; 20; 22,20. [redacted]. [redacted]. Critica [redacted] Pubblico OOOO. Ingresso [redacted]

MAFFEI v. Pr. Tommaso 5, Tel. 683.354 — **L'amore senza limiti**, di Rafael R. Marchent, con J. L. Gallardo, [redacted] Lopez (Spagna - Colori) — In una tenuta vicino a Siviglia, si incrociano le vicende di una ricca fanciulla e di una giovane donna tutta pudori e slanci repressi. Orario: 14,30; 16; 17,40; 19,10; 20,50; 22,30. [redacted]. ★ Erotico. PRIMA VISIONE non recensita. Ingresso L. 2500

[redacted] [redacted] 9, Tel. [redacted] — **Zombi 2**, di Lucio Fulci, con Ian [redacted] Culloch, Tisa Farrow, Olga Karlatos, Richard [redacted] ([redacted] - Colori) — Ad opera di un diverso regista [redacted]nuano [redacted] allucinanti imprese dei crudelissimi morti viventi. Orario: 20,30; 22,30. [redacted] 18. ★ Horror. Critica ●● Pubblico OOOOO. Ingresso L. 1500

MASS[redacted] v. Montebello 8, [redacted]. 878.061 — **L'inferno [redacted]** di [redacted] Allen, [redacted] Michael Caine, Sally Field, Telly Savalas (Usa - Colori) — Due gruppi di uomini alla ricerca dei possibili gioielli e denari affondati con un lussuoso transatlantico. Non vietato. ★ Avventuroso. Critica ●● Pubblico OOOO. Ingresso L. 1500

PUNTODUE d'Essai v. Garibaldi 30, Tel. 545.245 — **[redacted] sparo nel buio**, di Blake Edward, [redacted] Peter Sellers, Elke Sommer (Usa - Colori) — [redacted] regista e l'interprete della [redacted] "Pantera Rosa", le esilaranti imprese di uno sprovveduto pasticcione. Orario: 15; 17; 18,50; 20,40; 22,30. Non viet. ★ Commedia. RIEDIZIONE. Ingresso [redacted]

[redacted] ONE [redacted] Belgio 53, Tel. 874.171 — **La collegiale svedese**, di Bert Toru, con [redacted] Lynn, [redacted] Frank (Usa - C[redacted]) — Giovane, bella, [redacted] (quindi disinibita), chiusa in un noioso collegio, cerca di distrarsi piacevolmente nei momenti liberi. Orario: 15; 16,30; 18; 19,30; 21; 22,30. Viet. 18. ★ Commedia erotica. PRIMA [redacted] non recensita. Ingresso L. 1500

[redacted] v. Cibrario 16, Tel. 487.051 — **[redacted] poliziotta della squadra del Buon costume**, di [redacted]. [redacted]. Tarantini, [redacted] Edwige Fenech, Alvaro Vitali (Italia - Colori) — L'ormai nota e instancabile poliziotta impegnata [redacted] difficile compito di redimere i peggiori gaglioffi. Orario: Apertura ore 15. Non vietato. ★ Commedia. [redacted] non [redacted]. Ingresso L. 1200

[redacted] CHIUSO [redacted] FERIE

seconde e altre visioni

ACAPULCO (via Donizetti 6, p. Nizza, tel. 651.264)
[redacted] proseguimenti 1ª visione

APOLLO (largo Giachino 91, tel. 215.685)
L'uomo [redacted] colpisce ancora; H. Hammond. Non viet. 20,35; 22,30. ★ Avventuroso

[redacted] (v. Nizza 346, tel. 697.068)
Guerrieri dell'inferno, Nick Nolte, T. Weld. Viet. 14. ★ Guerra

ERBA RAGAZZI (corso Moncalieri 241, tel. 690.487)
Oggi ore 14,30 e 16,30 **Aladino e la sua lampada meravigliosa**, di Jean Image. Disegno animato
Fuori programma cartoni animati a colori

[redacted]RO (via Po 30, tel. 832.214)
Sos [redacted] Airport. Non viet. Or.: 15,10, 17, 18,50, 20,40, 22,30. ★ Drammatico

[redacted] (corso Trapani 57, tel. 372.057)
Amici miei, U. Tognazzi, D. Del Prete, S. Dionisio; non viet. (a grande richiesta). ★ [redacted]

GIANDUJA MARIONETTE LUPI
Oggi [redacted] 16,30 **Il gatto** [redacted] gli [redacted] con le [redacted] Lupi. Precede cartoni animati.

HOLLYWOOD (corso R. Margherita 106, tel. 851.904)
L'uomo del [redacted] Fu, Kao Kang. Non vietato. ★ Lotta orientale

KELLER STUDIO (v.le Madonna Campagna 1, tel. 215.613)
Proiezione straordinaria ore 19 **Il gabbiano Jonathan Livingston**. ★ Documentario
Segnalato F.A.C. Film Arte Cultura.
ore 20,45 per il ciclo dedicato al regista A. Lattuada **Luci del varietà** (1950). Debutto alla regia di F. [redacted] ★ Commedia drammatica
Abbonamento 2 film del ciclo L. 1500.
Al termine: ½ ORA X: **Apollo 10**. Film Usica Cons. Americ. To. ★ Documentario

[redacted] RAGAZZI (via Cibrario 88, tel. 772.907)
Sabato prossimo ore 15 e 17 il gatto con gli stivali. Baby sitter in sala. Per le proiezioni di oggi vedi zona Francia. [redacted] animato

ALCIONE (corso Reg. Margherita 134, tel. 260.000)
Sullo schermo: **Le pornomogli**. ★ Erotico
Sulla scena: **Strip tease show** con Irene, Lisa tutta panna. V. 18. Ore 16-21

ZONA CENTRO

CABARET VOLTAIRE (v. Cavour 7, tel. 516.046)
«La boîte del Cinema»: proiezioni dalle 18 alle 24 [redacted] tinuata. Erotismo nel cinema: **Arabie paradise** novità [redacted] **Delirium**. Ingresso soci. Erotico

[redacted] CLUB (v. Giusti 8, tel. 544.077)
[redacted] (L'uomo dei palloni) di [redacted] Ferreri con Marcello Mastroianni, Catherine Spaak. Or.: 20,30, 22,30. ★ Drammatico
L'uomo del [redacted]. Ore 22 anteprima per Torino. ★ Drammatico

PO (v. Po 21, tel. 510.496)
Tutta femmina, D. Picot. V. 18. Commedia erotica

[redacted] (c. R. Margherita 123, tel. 530.685)
[redacted] gruppo, M. Merola. Colori. ★ Drammatico

VITT. VENETO (p. Vitt. Veneto 5, tel. 871.642)
DOPPIA LUCE ROSSA: Blue Porno College. Viet. 18. ★ Commedia [redacted]

CROCETTA - S. RITA - MIRAFIORI

AD[redacted] (via Sacchi 65, [redacted]. 587.715)
[redacted]. Vietato 14. ★ [redacted]

[redacted]-CINEOCCHIO (v. Monfalcone 62, tel. 326.873)
[redacted] **il caldo**, di [redacted]. Vicario, [redacted] G. Giannini, R. Po[redacted] O. [redacted] 18. Or.: 20,20, 22,30. [redacted]

VINZAGLIO (corso D. Abruzzi 102, tel. 596.125)
Per la serie grandi gialli: **Unico indizio una sciarpa gialla**, di René Clement, con Faye Dunaway, Maurice Ronet. Or.: 20,30, 22,30. [redacted]

[redacted] S. PAOLO

[redacted] (via Frejus 27, [redacted]. 446.754)
Zardoz, Sean Connery. [redacted] 14. [redacted]

SAN PAOLO (v. Cesana 80, tel. 372.637)
Alleati a quei due: ancora insieme, R. Moore, T. Curtis. Non vietato. ★ Avventuroso

[redacted] FRANCIA

[redacted] (c. Tassoni 3, tel. 773.843)
Harold e Maude. Commedia drammatica

NUOVO ODEON (v. Venalzio 8, [redacted]. 772.362)
Tora, Tora, Tora, [redacted] Balsam, [redacted] Robards, J. [redacted]. Non viet. Ap. 19,45. Guerra

ZETA d'Essai (v. Cibrario 86, tel. 772.907)
Una [redacted] e [redacted] canaglia, di C. Lelouch, con L. Ventura, C. Deneuve. Or.: 20,30; 22,30. Ultimo giorno. ★ Commedia dram[redacted]

ZONA [redacted] DONATO

ROMA - [redacted] (v. S. Donato 40 [redacted], [redacted]. 487.765)
Musica: **Fragole e sangue**. ★ [redacted]

MADONNA [redacted] - LUCENTO

JOLLY (v. Verolengo 130, tel. 290.151)
[redacted] **LUCE ROSSA**: sullo schermo **Le amorose notti di Ali [redacted]**. Viet. 18. ★ [redacted]
Sul palcoscenico: **Ilona Lover**.

ZONA [redacted] - REGIO PARCO

FALCHERA (v. Tanaro 30, tel. 262.1665)
[redacted] ★ [redacted]

LANTERI * (c. G. Cesare 80, tel. 264.134)
[redacted] Avventuroso

MAJOR (largo G. Cesare 105, tel. 287.974)
La ragazza a due posti. Viet. 18. ★ Commedia erotica

ARCI-ZENIT (s. Corelli 1, tel. 287.697)
La fabbrica delle mogli, di Brian Forbes, con Tina Louise, Patrick Di Neal. Commedia

ZONA VANCHIGLIA - BORGO PO

ERIDANO d'Essai (corso Casale 106, tel. 832.086)
Non contate su di noi. Viet. 14. Ore 20,15; 22,30. ★ Commedia

[redacted] NIZZA - LINGOTTO

CABIRIA d'Essai (p. Bengasi, [redacted]. [redacted])
Il [redacted] dei Tartari, [redacted] Zurlini, con V. [redacted]n, P. Noiret, J.-L. Trintignant. Or.: 19,45; 22,15. Drammatico
Segnalato dalla critica.

CUORE * (v. [redacted], tel. 667.668)
I grandi [redacted] rivedere; Indianapolis, P. Newman, J. Woodward, R. Wagner, techn., [redacted] 19,30; 22,15. ★ Avventuroso

SPEZIA (v. Nizza 170, [redacted] 693.617)
Un caldo corpo di femmina. Viet. 18. Erotico

TEATRI

[redacted]: sulla scena: **Strip tease show** con Irene, Lisa tutta panna; sullo schermo **Le pornomogli**. Viet. 18. Ore 16 e 21.
ALFIERI: ore 21 Festival dell'Operetta: **La vedova [redacted]**. Abb.ti e pren. cassa [redacted] Inf. 535.440.
CARIGNANO: stasera ore 21 Carlo Campanini - Franco Barbero in **«Palotto Gioanin americano 'd Mongardin»**. Tre [redacted] comicissimi di Dino Belmondo. Prenot. via Roma 49, tel. 544.562 - 558.246.
[redacted] (v. [redacted] 16, tel. 637.500): ore 22 Ca[redacted].
[redacted]: Scuola di teatro piemontese con Farassino, Spaglione e Brero. Iscrizioni c. Moncalieri 241, tel. 690.487.
GIANDUJA MARIONETTE LUPI: oggi ore 16,30 **Il gatto con [redacted] stivali** [redacted] Marionette Lupi. Precede cartoni animati.
MACARIO: [redacted] 21,15 **Oplà giochiamo** [redacted]. [redacted] tel. 556.922.
NUOVO - [redacted] 21,15 «Il Teatro delle Dieci» in **Trappola [redacted] topi**, [redacted] Agatha Christie; 3° anno di repliche. Pren. c. M. d'Azeglio 17, tel. 655.552.
NUOVO - SALA OFF: ore 21,15 il «Teatro [redacted] Salto» in **Gran bontà della vita**, Il Teatro [redacted] Rivoluzione nera. Pren. c. M. d'Azeglio 17. Tel. 655.552.
NUOVO - ATRIO: Mostra Artigianato Romano.
TEATRO REGIO: ore [redacted].30 Turno B. **La Bohème** di G. Puccini.
TEATRO STABILE: Vendi[redacted]enti Stagione '79-'80, via Roma 4[redacted].

GALLERIE

ARTE [redacted] - CASTELLAMONTE (To) (p. Repubblica 16): [redacted] Silvio Brunetto (Il Canavese).
[redacted]A (v. Bertola 31): Rinciccotti.
[redacted]OSSOLOINCONTRI (v. Garibaldi 9): presenta Carlo Ricci.
[redacted] (c. De Gasperi 35): Galliani.
I SEGNI (v. S. T[redacted] 20/C, tel. 519.947): La cultura precolombiana: Perù e Colombia.
LA FORNACE - [redacted]: Cino Bozzetti.
PALAZZO CHIABLESE: Mostra Beppe Devalle. Or. 10-20.
PIRRA (c. [redacted] 32, [redacted]. 877.344): 5ª rass[redacted] dei pittori della Galleria Pirra.
PORTICI GALLERIA [redacted] (p. Vittorio Veneto 22/B, [redacted]. 885.476): P. Antonuccio.
QUAGLINO (p. S. Carlo 177): B. Coppo.
TEOREMA: inaug. ore 21 N. Luca.

CINEMA CINTURA

AVIGLIANA
Corso: Bruce Lee il dominatore.
BERNASCO
Italia: Il comune senso del pudore, C. Cardinale. Techn. Viet. 14.
BORGARO
Royal: Schiave del piacere. Viet. 18.
CARIGNANO
[redacted] Chen il pugno che uccide.
CARMAGNOLA
Elios: Capitano Nemo e l'isola misteriosa.
Lux: Alice [redacted] paese delle pornomeraviglie. V. [redacted].
Margherita: Il professionista. Non viet.
CASELLE
Italia: La [redacted] della prostituzione. Viet. 18.
CASTIGLIONE
Florida: Pornoeroticomania.
CHIUSA SAN [redacted]
[redacted] Don Camillo e l'onorevole Peppone.

CHIVASSO
Moderno: Eccessi porno.
Politeama: Lo sceriffo extraterrestre.
CIRIE'
Catalano: Pornoexibition. V. 18.
Italia: King [redacted] l'invincibile erede [redacted] Lee. V. 14.
[redacted] Zombi 2. Johnson. Viet. [redacted].
LANZO
Catalano: Le ragazze Pon Pon. Viet. 18.
LEINI'
[redacted] Pornocchio. V. 18.
MONCALIERI
Italia: Sexy Simphony, Patrice Pascal. Viet. 18.
NICHELINO
Superga: La maledizione di Damien, [redacted] William Holden

ORBASSANO
Moderno: Inibition. Viet. 18.
PINEROLO
Hollywood: Rataplan.
Italia: Guerrieri della notte.
Nuovo: Fino allo spasimo.
Primavera: 317° battaglione d'assalto.
Ritz: Ricorda il mio nome.
PIOSSASCO
S. Giorgio: Gioco sleale.
[redacted]
[redacted] Caro papà.
Garibaldi: Deep Throat. Viet. [redacted].
[redacted] Il gatto con gli stivali in giro [redacted] il mondo.
SUSA
Cenisio: Le [redacted] di Bruce Lee.
[redacted]
Ambra: Amici miei.
VE[redacted]
Supercinema: [redacted] rivelazioni erotiche [redacted] governante.

CINEMA PIEMONTE LIGURIA

ALESSANDRIA
[redacted] Moonraker: operazione spazio.
Ambra: La [redacted] di Damien.
Comunale: Liquirizia.
Corso: Savana violenta.
Cristallo: Esperienze erotiche [redacted] femmine in calore.
Galleria: Avalanche express.
[redacted] Rataplan.
[redacted]
Ariston: Uno sceriffo extraterrestre.
Cristallo: Rataplan.
Garibaldi: riposo.
Italia: riposo.
[redacted] MONFERRATO
Moderno: Lawrence d'Arabia.
Nuovo: La dottoressa.
Politeama: [redacted] sfida degli invincibili campioni.
[redacted] Hair.
[redacted] BORMIDA
[redacted] riposo.
[redacted]
[redacted] riposo.
FELIZZANO
Comunale: riposo.
[redacted] LIGURE
Il Forte: Let it be
[redacted] LIGURE
Cristallo: L'amante di mia madre.
Iris: Argoman.
[redacted]: Uno sceriffo extraterrestre.
Moderno: Porno exibition.
[redacted]
Lux: Il [redacted].
[redacted] Noi due, una coppia.
[redacted] Febbre delle notti d'e[redacted].
[redacted] SALVATORE MONFERRATO
Comunale: F.I.S.T.
[redacted] SCRIVIA
Astor: L'anticristo.
Lara: Scandalo [redacted] sole.
TORTONA
[redacted] Questa è l'America.
[redacted] Verso il Sud.
[redacted] allo spasimo.
[redacted] PO
Nuovo Italia: Guerrieri all'inferno.
Teatro: La carica dei 101.
Politeama: riposo.
VOGHERA
Arlecchino: Gli uccelli.
Galvani: La luna.
Roma: Il toro, la vergine, il capricorno.
Sociale: Il laureato.

ASTI
Lux: Porno shop.
[redacted]: Moonraker: operazione spazio.
Salone: Tiro incrociato.
Splendor: L[redacted] nel peccato.
Teatro: I giorni [redacted].
[redacted]: Hair.
CANELLI
[redacted] Porno exibition.
Regno d'Oro: riposo.
MONCALVO
Nuovo: Squadra speciale.
[redacted]
[redacted] Tu sei l'unica donna per [redacted].
Lux: [redacted].
[redacted]: Grazie nonna.
Verdi: Vieni, vieni, voglio fare l'amore con te.

BIELLA
Apollo: Gli amori impuri [redacted] Melody.
Impero: Inferno [redacted].
Marconi: Spys.
[redacted]: Liquirizia.
[redacted]: Moonraker.
Sociale: Un [redacted] borghese.
[redacted] I guerrieri della [redacted].
[redacted]
Ennio: Porco mondo porno.
Italia: Provincia violenta.
COSSATO
Michelotti: [redacted] vent'anni.
Primavera: Emmanuelle, l'antivergine.
[redacted]
[redacted] il mostro.
PRAY
Excelsior: Il cacciatore.
SERRAVALLE
Corso: Il cacciatore.
[redacted]
Teatro Civico: [redacted] violenta.

[redacted]
Corso: Attimo per attimo.
Fiamma: [redacted] James Bond Moonraker.
Italia: riposo.
Nazionale: I misteri [redacted].
[redacted]
[redacted] Tigerman bersaglio umano.
Eden: Storia di [redacted] peccato.
BENE VAGIENNA
Allodi: Il magnifico campione.
[redacted]
[redacted] Appuntamento con l'oro.
Don Bosco: riposo.
[redacted]
Nuovo: riposo.

BRA
Impero: Uno sceriffo extraterrestre.
Politeama: Tiro incrociato.
Vittoria: La fine della fine.
BUSCA
Nuovo: Fury.
CARAGLIO
Splendor: Porci [redacted] P 38.
CAVALLERMAGGIORE
S. Giorgio: riposo.
CENTALLO
[redacted] Il salario della paura.
CEVA
Doria: riposo.
COSTIGLIOLE [redacted]
[redacted] riposo.
[redacted]
Iris: Mash.
FOSSANO
Astra: La rivolta del drago.
Iride: riposo.
[redacted]
[redacted]: Storia di un criminale.
[redacted]: Il desiderio di Emanuelle.
[redacted]
Ariston: [redacted].
[redacted]
La [redacted] La [redacted].
RACCONIGI
Sociale: Manitù lo spirito [redacted] male.
[redacted]
Robilantese: [redacted] famiglia [redacted] tenenti [redacted] affetto.
SALUZZO
Civico: La supplente.
[redacted] profonda.
Splendor: Il [redacted].
SAVIGLIANO
Aurora: [redacted].
[redacted] 4 dell'Ave Maria.
Ritz: Sbirro, faccia d'angelo.
VERZUOLO
Corso: riposo.
VILLAFALLETTO
[redacted] Paolo il [redacted].

NOVARA
Astra: Il mondo porno di 2 sorelle.
Coccia: La luna.
Eldorado: Piaceri erotici di una signora bene.
Excelsior: La dottoressa del di[redacted] militare.
Faraggiana: Agente 007 Moonraker operazione spazio.
Vittoria: L'impero [redacted].
S. Cuore: Marcellino [redacted] e vino.
ARONA
Roma: Amanda, avventure erotiche di [redacted] ragazza squillo.
[redacted]: Pronto ad uccidere.
Lux: Il laureato.
BORGOMANERO
Moderno: Mimì metallurgico.
[redacted]: I guerrieri [redacted] notte.
Lux: Forza 10 da [redacted].
CANNOBIO
Odeon: Ultima rapina a Parigi.
Diana: Quel motel in fondo alla palude.
DOMODOSSOLA
Catena: Il cacciatore.
[redacted]: Gli occhi [redacted] Laura [redacted].
[redacted]
Smeraldo: L'infermiera [redacted].
GRAVELLONA [redacted]
[redacted] Pretty baby.
OLEGGIO
Comunale: Questo [redacted] che è [redacted]
[redacted]
[redacted] Tu sei l'unica donna [redacted] me.
[redacted]
Comunale: Karatè a Shangai.
Vittoria: Cambio di [redacted].
[redacted]
Apollo: Tommy.
[redacted] L'amour violé.
Vip: Hair.
[redacted] (Intra): Attimo per attimo.
[redacted] (Pallanza): Rataplan.

VERCELLI
Astra: Toro-Vergine incontro ravvicinato.
Civico: Cantando [redacted] la pioggia.
Nuovo [redacted]: Attimo per attimo.
Principe: L'ultimo combattimento di Chen.
Verdi: I contrabbandieri di Santa Lucia.
Viotti: Savona violenta.
[redacted] D'ALE
Vittoria: Le carcerate [redacted] sesso.
CRESCENTINO
[redacted] riposo.
GATTINARA
Italia: Ernesto.
Lux: chiuso per ferie.
LIVORNO [redacted]
[redacted] riposo.
[redacted]
Comunale: riposo.
[redacted]
[redacted] riposo.
SANTHIA'
[redacted]
Splendor: Perversion.

TRINO
[redacted] riposo.
Moderno: Autostop rosso sangue.
TRONZANO
Lux: riposo.

GENOVA
[redacted] I contrabbandieri di Santa Lucia.
Ariston: Erotic sex orgasm.
Astor: Io, grande cacciatore.
Augustus: Attimo per attimo.
Gioiello: Le pornomogli.
Grattacielo: Profezia.
Ideal: Il cacciatore.
Lido: Poliziotto o canaglia.
Lux: [redacted] Jekyll e gentile signora.
[redacted] Uno sceriffo extraterrestre.
[redacted] Uno sceriffo extraterrestre.
Olimpia: [redacted] che [redacted] tutta matta?
Orfeo: La luna.
Plaza: California 436.
Ritz: L'amour violé.
Rivoli: I guerrieri [redacted] notte.
[redacted]: Amami dolce zia.
Universale: Rocky II.
[redacted] Moonraker: operazione spazio.
[redacted]
[redacted] I guerrieri [redacted] notte.
Italia: Attenti a [redacted] due [redacted] insieme.
Augustus: riposo
[redacted] MARGHERITA
Centrale: Black out inferno nella città.
Mignon: Le [redacted] Giulietta e Romeo.
Lux: riposo.
RECCO
Anna: Una strada [redacted] mani.

SAVONA
Diana: chiuso per restauri.
Eldorado: [redacted] sei [redacted] matta?
Ars: Le notti porno n. 2.
[redacted] Moonraker: operazione spazio.
Olimpia: Una donna di notte.
Jolly: La poliziotta.
Lux: Goldrake all'attacco.
Filmstudio: [redacted] caccia.
[redacted]
Colombo: Ragazzi in [redacted].
[redacted] Porno mondo porno.
ALBENGA
[redacted] Peccati di una monaca.
Ambra: Italia ultimo atto.
[redacted] nuovo programma.
[redacted] CAPO
[redacted] (ore 20,30): Agente [redacted] le Mack Intosh.
ALBISSOLA [redacted]
Marconi: Truck Driver.
[redacted]
Abba: Uppercut.
[redacted] Braccio violento [redacted] mala.
[redacted]
[redacted] Sorella Ursula.
FINALE LIGURE
[redacted]: Teresa la ladra.
Ideal: Superman.
[redacted] Anello matrimoniale.
LOANO
Perla: Il laureato.
Loanese: Indagine su un delitto perfetto.
MILLESIMO
[redacted] Anonima sequestri.
SPOTORNO
Mignon: I misteri delle Bermude.
VADO
[redacted] Shock.
VARAZZE
Teiro: Controrapina.

[redacted]
Ambra: L'uomo laser.
Cavour: L'insegnante viene a casa.
Centrale: El topo.
Dante: La pantera rosa.
Imperia: riposo.
Rossini: Profondo rosso.
DIANO MARINA
Dianese: Fatto di sangue fra [redacted] uomini a [redacted] una vedova.
[redacted]
Olimpia: Donna [redacted] si fa per [redacted].
[redacted] Hair.
[redacted] DI TAGGIA
Capitol: Amo [redacted] amo.
Cerri: [redacted] indaga.
[redacted] LIGURE
[redacted]: Frenesie erotiche di una minorenne.
SANREMO
Ariston Teatro Agente [redacted] Moonraker.
[redacted] Gardenia.
[redacted] Le pornoamiche.
Mignon: Saxophone.
[redacted]: Bersaglio altezza uomo.
[redacted]: Piraña pesci [redacted] dai denti d'acciaio.
Lux: Pornodesideri di una studentessa.
Sanremese: Lisztomania.
Supercinema: Il [redacted]. Jekyll e gentile signora.
VENTIMIGLIA
Europa: Nenè.
Impero: [redacted].

NUOVO - [redacted] OFF
[redacted]
questa [redacted] ore 21,15
IL TEATRO DEL [redacted] in
[redacted] DELLA VITA
IL TEATRO DELLA RIVOLUZIONE NERA
di Leroi Jones

CARIGNANO ore 21
CAMPANINI
FRANCO BARBERO
in PALETTO [redacted]
[redacted] 'D MONGARDIN
TRE ATTI COMICISSIMI
Ultimi 4 giorni al Carignano
Da martedì 9 lo spettacolo continua le recite al GOBETTI

TUXEDO
il locale [redacted] è spettacolo
[redacted] - NUDO - BELLEZZA
[redacted]
NATASCIA
[redacted]
giovedì 4 - sabato 6
V. Belfiore 8 - Pren. 658.690

[redacted]
Da questa sera ore 21 e domenica
LA [redacted] ALLEGRA
Comp. ALVARO ALVISI

Nuovo [redacted]
grande debutto [redacted] 21
compl. [redacted]

Teatro ALCIONE
ore 16 e 21
STRIP TEASE SHOW
ore 17,30 e 22,30
«LE [redacted]»

[redacted]
V. delle Rosine 16 - t. 837.500
ore [redacted] CABARET
con la [redacted] straordi[redacted]
del chitarrista sudamericano
LIVO SAMBA
Int. pren. Sede Soci:

MINICABARET
(613.660) giovedì, venerdì, sabato
RENZO GALLO
LOS GILDOS
DON CARLOS

Oggi all'elegante
ARISTON
«In anteprima europea»
DAL FESTIVAL DI TAORMINA 1979
Tra i film inediti presentati [redacted] ha primeggiato ALA D'AQUILA («IO GRANDE CACCIATORE» nell'imminente versione italiana) opera [redacted] ANTHONY HARVEY che avrebbe potuto [redacted] stravincere in [redacted] qualsiasi [redacted] competizioni maggiori.
Il Giornale 29-7-79
La violenta, determinata lotta di un bianco e un indiano per il possesso dell'unico bene dell'uomo «la libertà»

IO, GRANDE CACCIATORE
MARTIN SHEEN SAM WATERSTON
"IO, GRANDE CACCIATORE"
HARVEY KEITEL
Orario spett. 14,40 - 16,30 - 18,20 20,20 - 22,30 PER TUTTI

[redacted] George Roy Hill l'autore di «BUTCH CASSIDY» [redacted] «LA STANGATA» [redacted] piccola [redacted] divertente storia d'amore che è come [redacted] n'altra [redacted] d'amore
Oggi al ROMANO
il miracolo di essere giovani e innamorati

UNA PICCOLA STORIA D'AMORE
UN FILM DI [redacted]
"UNA PICCOLA STORIA D'A[redacted]"
LAURENCE OLIVIER
ORION PICTURES
Per tutti - Orario: 14,30; 16,30; 18,30; 20,30; 22,30

GILLO PONTECORVO: [redacted] autore [redacted] cui [redacted] cinema italiano [redacted] molto. Dopo «La battaglia [redacted] Algeri» [redacted] «Queimada» il nuovo appassionante film «OGRO» che alla Mostra del cinema di Venezia ha riscosso il più largo consenso di pubblico e di critica.
OGGI al Cinema CRISTALLO
[redacted] «prima» eccezionale!
Un thrilling che [redacted] un crescendo di suspense senza precedenti, [redacted] col fiato sospeso dal panico alla fine.
FRANCO CRISTALDI presenta un film di GILLO PONTECORVO
GIAN MARIA VOLONTE'
ANGELA MOLINA · SAVERIO MARCONI · JOSE' SACRISTAN · EUSEBIO PONCELA

[redacted]: 14,10 - 16,10 - 18,20 - 20,20 - 22,30 - E' un film per tutti
Importante: [redacted] consiglia vivamente la visione del [redacted] dall'inizio

Oggi un avvenimento eccezionale!
Sul grande schermo [redacted]
NAZIONALE
potrete vederli bene... [redacted] sentirli meglio!
Titanus

20 dischi LP «Banana Republic» gentilmente [redacted] sorteggiati fra il pubblico allo spet[redacted]

Il gol-beffa dello Stoccarda scatena i tifosi della curva Maratona

Toro fuori, guerra allo stadio

Un [illegible] degli incidenti [illegible] i tifosi della [illegible] Maratona e le forze dell'ordine (Foto Adolfo Bodo)

I candelotti lacrimogeni scavalcano la curva Maratona stipata [illegible] folla [illegible] perdono verso piazza d'Armi, qualcuno sbaglia indirizzo e s'infila in un alloggio colpendo un signore cui proprio non interessa il gioco del calcio; le forze dell'ordine fanno quadrato per fermare i tifosi scatenati che cercano di invadere il campo; ci sono zuffe [illegible] paurose, in un clima che [illegible] molto vicino alla guerriglia urbana. E' la malinconica conclusione della partita tra Torino e Stoccarda, vinta [illegible] granata che tuttavia vengono tagliati fuori [illegible] Coppa per un gol segnato dai tedeschi due minuti dopo lo scadere del tempo, dopo due [illegible] di gioco. Una battaglia feroce [illegible] durissima, nel corso della quale i giocatori delle due squadre non hanno fatto complimenti, si sono [illegible] al limite del regolamento [illegible] con una rabbia che soltanto la grossa posta in palio può giustificare.

Il Torino ha giocato alla grande, ribattendo colpo su colpo [illegible] meritando la qualificazione: è stato punito [illegible] modo terribile, quando già tutto sembrava concluso, [illegible] causa [illegible] [illegible] rete che ha fatto e che farà discutere. I giocatori granata sostengono che c'è stato un fallo di mano nettissimo, che il gol avrebbe dovuto essere annullato. Ma l'arbitro (la cui direzione [illegible] gara [illegible] stata eccellente e certo non ha sfavorito il Torino) non si [illegible] accorto di nulla. Il [illegible] guardalinee [illegible] rimasto fermo, senza correre verso il centro del campo per convalidare la rete [illegible] [illegible] questo punto Terraneo e compagni insistono molto. Ma Claudio Sala, che è subito corso a parlargli, si è sentito rispondere «no offside!». Negli spogliatoi, inoltre, ha aggiunto che è rimasto fermo causa lo stupore causatogli dal tiro improvviso.

I tifosi, comunque, l'hanno presa male e hanno tentato di invadere il campo, lasciandosi andare a violenze senza fine. Violenze da condannare, naturalmente, ma l'atteggiamento del pubblico può [illegible] compreso senza difficoltà: un tiro a tempo scaduto, deviato con una mano — dopo una battaglia che ha stressato anche il pubblico — elimina la squadra di casa dalla grande competizione internazionale, quando già tutti erano preparati [illegible] trionfo. I [illegible] [illegible] parecchi hanno ceduto, ma la violenza non aveva un indirizzo preciso: i tifosi non cercavano l'arbitro, non volevano aggredire i giocatori tedeschi, cercavano esclusivamente di sfogare una rabbia scoppiata all'improvviso.

Il Torino esce dalla Coppa a [illegible] alta: come è noto mancava di parecchi giocatori importanti, era chiaramente in condizioni di svantaggio [illegible] confronti dello Stoccarda, ma ha saputo lottare e colmare le [illegible] lacune tanto da [illegible] quasi raggiunto il premio della qualificazione. Graziani, seduto al centro del campo, piangeva senza ritegno, nello spogliatoio l'atmosfera era tristissima, con gente quasi stupita [illegible] quanto [illegible] accaduto ma che sapeva di non avere nulla da rimproverarsi. Il calcio [illegible] anche questo, può tramutarsi in una beffa feroce e Gigi Radice, allargando le braccia, ha concluso: «*Bisogna saper perdere. Anche quando non lo si merita*». Ha ragione: [illegible] Stoccarda il Torino avrebbe meritato di più, [illegible] [illegible] vinto la partita ma ha ricevuto un colpo terribile nel finale.

Non è il caso di parlare dei singoli, di esaminare [illegible] partita sotto l'aspetto tecnico, perché tutte queste cose passano nettamente in secondo piano. [illegible] Torino ha indovinato tutto: marcature, impostazione a centrocampo, condotta di gara intelligente che ha portato [illegible] squadra ad aggredire [illegible] scoprirsi. Tutto bene, soltanto nero, nerissimo, quell'ultimo episodio. Determinante, però. Doveva succedere, evidentemente, questo momento incredibile si inquadra be[illegible] nella situazione del Torino, colpito da mille disgrazie.

I tedeschi [illegible] [illegible] vanno contenti, ma [illegible] la paura nelle gambe. Non [illegible] sbollita di certo, anche [illegible] hanno segnato il gol con un braccio, quando già si erano rassegnati ad [illegible] dalla Coppa.

Beppe Bracco

Rabbia e violenze dei tifosi sugli spalti Amarezza, rassegnazione negli spogliatoi

Un minuto di terrificante silenzio [illegible] poi l'inferno. La rabbia dei tifosi granata scoppia improvvisa e ingiustificata. Cinque, dieci, venti scalmanati scavalcano la recinzione metallica [illegible] tentano di raggiungere l'ingresso del tunnel che conduce negli spogliatoi. La copertura in ferro trema sotto la pressione di mani inferocite, mentre le forze dell'ordine si preparano a intervenire.

Partono i candelotti lacrimogeni, la folla della Maratona ondeggia [illegible] si precipita verso le uscite ammassando[illegible] pericolosamente negli stretti passaggi delle gradinate. Contro polizia e carabinieri vola di tutto: razzi colorati, aste di bandiera e persino un paio di scarpe. L'aria all'interno del Comunale è irrespirabile, la gente piange [illegible] non solo per la sconfitta [illegible] Torino.

Il caos ora [illegible] completo. Il teatro degli incidenti si sposta però fuori dalle mura dello stadio, dove i tifosi ancora si attardano [illegible] commentare una sconfitta cui [illegible] può ancora credere. Persone che nulla avevano a che fare con ciò che stava accadendo, vengono coinvolte nei tafferugli, anche perché dall'interno dello stadio continuano [illegible] piovere lacrimogeni sulle teste di coloro che passano in corso Agnelli. Il bilancio finale parla di sei contusi tra [illegible] forze dell'ordine, mentre molti di questi pseudotifosi hanno preferito non farsi medicare presso gli ospedali cittadini (solo uno vi ha fatto ricorso).

Sbollita la rabbia di pochi esagitati, perché è inutile sottolineare come la stragrande maggioranza dei tifosi [illegible] abbia accolto la beffa finale con amarezza e basta, la zona attorno allo stadio [illegible] stata presidiata sin dopo mezzanotte da polizia [illegible] carabinieri; qui e là si sono accesi ancora piccoli tafferugli anche tra tifosi, ma ben presto [illegible] tornata la calma.

Negli spogliatoi granata invece giungono lontani echi [illegible] quello che sta accadendo pochi metri più in là. Qui [illegible] disperazione non sfocia in gesti spropositati, perché più nessuno ha [illegible] forza di reagire. Francesco Graziani ha ancora gli occhi lucidi. L'ultim[illegible] immagine del campo lo ricorda inginocchiato per terra disperato, mentre attorno [illegible] lui i giocatori tedeschi sono in festa. Graziani è stato senza dubbio l'eroe di questa sfortunata partita: ha segnato un gol magnifico, quello della momentanea illusione, ne ha salvato un altro battendosi con coraggio in difesa.

Il suo commento è amaro. «Un gol incredibile — *dice* — realizzato grazie [illegible] una furba deviazione di mano [illegible] qualcuno. Non è possibile venire eliminati in questo modo, dopo essersi battuti con volontà. La vita è piena di sorpre[illegible] [illegible] chissà perché quelle negative toccano sempre [illegible] noi».

«Dobbiamo andare tutti a Lourdes» *dice uno nello stanzone granata. In effetti il Torino ha forse bisogno di qualche santo protettore perché [illegible] raro trovare [illegible] squadra con tanta sfortuna. Ma i giocatori non hanno nemmeno più [illegible] forza per arrabbiarsi. Amarezza e rassegnazione dominano sovrane. Salvadori, che tempo fa aveva accennato [illegible] storia della sfortuna come a una specie di barzelletta che non faceva più ridere nessuno, [illegible] costretto a tornarci sopra.* «Cose che succedono una volta nella vita — *commenta* —, ma che lasciano il segno. Non è possibile, non riusciamo proprio [illegible] fare strada in queste Coppe europee».

Anche il presidente Pianelli [illegible] rassegnato: «Con la squadra che avevamo — *dice* — non [illegible] poteva far di più. Si vede che la sfortuna non vuole proprio abbandonarci».

Fabio Vergnano

Malmenato in campo il vice allenatore della squadra tedesca

Un episodio poco simpatico si è verificato verso la fine [illegible] tempi regolamentari. Il vice allenatore dello Stoccarda Majer cercava di portare ai giocatori the [illegible] per rinfrescarsi. Appena sbucato dal tunnel degli spogliatoi veniva bloccato dagli inservienti granata che gli impedivano [illegible] entra[illegible] in campo. Respinto, Majer ritentava una seconda volta ed anche in questo [illegible] veniva strattonato.

Solo quando ormai le squadre avevano concluso la loro fatica ed attendevano l'[illegible] del primo tempo supplementare il tecnico tedesco riusciva ad entrare [illegible] campo ma a mani vuote perché le «maschere» del Torino gli avevano sequestrato [illegible] Ci pensava [illegible] a mettere riparo [illegible] questa clamorosa gaffe, portando personalmente [illegible] bottiglie [illegible] acqua [illegible] [illegible] giocatori dello Stoccarda.

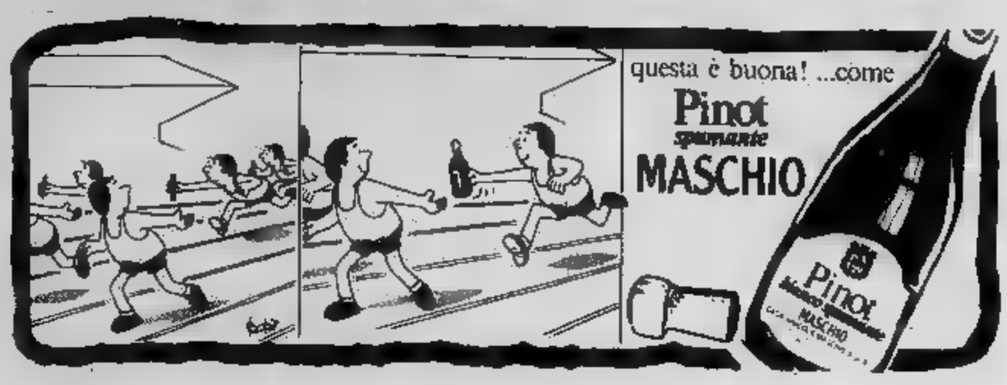

Contro il Raba Eto bianconeri irriconoscibili: e domenica c'è il Milan...

Juventus, il giorno più brutto

Gyoer. Il gol [illegible] Causio: la Juve supera [illegible] turno di Coppa

DAL NOSTRO INVIATO

GYOR — Juventus: così non va. Forse ha vinto troppo in questi ultimi anni per poter vincere ancora. Ieri sera ha limitato i danni ed è riuscita ad accedere agli ottavi di Coppa delle Coppe in virtù della rete realizzata [illegible] casa del Raba Eto. Ma non basta. Occorre proiettare ogni discorso nel futuro, che oggi appare molto incerto e nebuloso. I problemi c'erano e non accennano a scomparire. Anzi, paiono moltiplicarsi pericolosamente. L'analisi critica di Trapattoni, subito dopo il termine della partita, [illegible] di una onestà esemplare. Ieri pomeriggio, alle cinque della sera, l'allenatore sembrava incupito da una nuvola di pensieri [illegible] riguardavano l'incerto presente del[illegible] squadra. Le sue parole erano [illegible] frustata per i bianconeri: «*Se giochiamo sempre [illegible] nei primi venti minuti [illegible] oggi, faremo poca strada*».

Un'autocritica cruda ma fedele agli eventi. I rilievi vanno però spinti oltre. Non soltanto durante i primi venti minuti la Juventus ha dato di [illegible] un'immagine inconsueta [illegible] squallida. Anche nel proseguimento [illegible] match ha mostrato limiti sconcertanti. E' legittimo infatti ricordare che il Raba Eto ha giocato buona parte della gara in dieci uomini a causa dell'espulsione del suo capitano Potzgay, reo di avere sferrato un calcio a Fanna. Se poniamo l'accento soprattutto [illegible] quegli incredibili venti minuti iniziali, troviamo [illegible] squadra incapace di opporre la minima resistenza all'avversario. Non c'erano idee poiché nessuno era in grado di [illegible] fra i piedi una palla che doveva pesare [illegible] il piombo.

I muscoli [illegible] bianconeri sembravano non rispondere alle sollecitazioni (ammesso che ce [illegible] fossero); gli stimoli [illegible] pallidi o quanto [illegible] [illegible] puro stato intenzionale. Nessuna palla raggiungeva il povero e isolatissimo Fanna (l'unico da salvare insieme con Cuccureddu e Brio), [illegible] era [illegible] vittima [illegible] drammatiche circostanze. Il modesto [illegible] Eto (l'attributo rende [illegible] più precaria e insostenibile la situazione fra i bianconeri dominava il match. Segnava due gol, il primo, fortunatissimo, per una maldestra deviazione di testa [illegible] Furino, tradito [illegible] sole che picchiava diagonale sul campo, [illegible] da un azzeccatissimo anticipo di Poczik. Sul 2-0 c'è stato un rallentamento degli ungheresi, rallentamento che [illegible] coinciso con un ritorno, flebile per la verità, della Juventus.

Dopo di che il harakiri di Poszgai che si faceva espellere [illegible] che propiziava il ritorno degli [illegible] campioni d'Italia. In superiorità numerica, la Juventus accorciava [illegible] distanza e controllava agevolmente [illegible] gioco. Ma non c'erano sprazzi, non acuti, non invenzioni. Assistevamo a [illegible] semplice vivacchiare che rovinava [illegible] pomeriggio [illegible] tifosi giunti dall'Italia per vedersi rappresentati in modo più degno. Questo il quadro generale. Dei singoli non parliamo. Sufficienti i soli Cuccureddu [illegible] Brio, bravo Fanna, [illegible] resto notte fonda.

Al termine della partita, Bettega scuotendo la testa andava ripetendo: «*Non ne abbiamo [illegible] una, [illegible] abbiamo combinate di tutti i colori!*». Tavola, rattristato [illegible] una gara decisamente [illegible] [illegible] spersonalizzata, con molta onestà ammetteva: «*Un pomeriggio storto; non riuscivo a trovare la posizione giusta. Ero come sballottato da una marea di avversari. Forse loro sono partiti forti [illegible] ci hanno trovato impreparati*».

Franco Causio, rabbuiato [illegible] notizia della squalifica comminatagli dal giudice sportivo [illegible] (tre giornate) non poteva gioire per il gol importante segnato al Raba Eto. Il [illegible] commento, anche se meno drammatico rispetto [illegible] quelli dei suoi colleghi, è l'ulteriore denuncia a un pomeriggio [illegible] dimenticare presto. «*Nei primi venti minuti* — dice — *siamo [illegible] così così. Non abbiamo giocato secondo [illegible] nostre possibilità. Rifiuto comunque la tesi della deconcentrazione; abbiamo troppa esperienza in campo internazionale per cadere in certi peccati di leggerezza. Non abbiamo mai sottovalutato nessuno e non l'abbiamo fatto neppure questa volta contro gli ungheresi [illegible] Raba Eto. Dopo l'autorete di Furino forse ci siamo impauriti, incapaci di spingerci in avanti con convinzione. Non è facile però affrontare un test con [illegible] gol da recuperare dopo pochi minuti di gioco. Questa comunque non [illegible] la [illegible] Juventus. E' un'edizione da cancellare. Perciò voltiamo pagina*».

E sia; il racconto della stagione calcistica è ancora lungo, i capitoli sono tanti. Ma quest'ultimo è sintomatico. La Juventus, oltre [illegible] sembrare priva di stimoli e di forza reattiva, [illegible] apparsa deficitaria sul piano atletico.

Domenica c'è il Milan che aspetta [illegible] [illegible] Siro. La Juventus non avrà lo squalificato Causio e non può permettersi di avere le gambe molli [illegible] la testa offuscata come quaggiù in Ungheria. Stamane [illegible] mezzogiorno, inoltre, verrà effettuato il sorteggio per gli ottavi [illegible] finale di Coppa [illegible] Coppe. La concorrenza [illegible] agguerritissima. Una Juventus come quella osservata [illegible] Gyor verrebbe spazzata via con facilità dal tabellone. Trapattoni [illegible] queste cose [illegible] ne parlerà con i giocatori in seduta speciale. Sarà [illegible] [illegible] confessione, un [illegible] quei panni che per adesso non sono molto candidi.

Angelo Caroli

Nel grigiore generale ha brillato solo Fanna

[illegible] NOSTRO INVIATO

GYOER — *A Gyoer s'è visto il Fanna di Bruges. Lucido, combattivo, incisivo, [illegible] friulano [illegible] stato senz'altro [illegible] migliore di [illegible] Juventus spenta, irriconoscibile, che è riuscita [illegible] strappare la qualificazione grazie [illegible] «follia» di Poszgai. Il libero [illegible] capitano del Raba [illegible] Eto [illegible] perso [illegible] testa [illegible] 2' [illegible] ripresa quando ha colpito con un calcio proprio Fanna, sotto gli occhi dell'arbitro, che l'ha espulso. Con gli ungheresi in dieci, la Juventus, in svantaggio di due gol, ha segnato con Causio e ha chiuso in... gloria una par[illegible] sinceramente da dimenticare.*

[illegible] la prova confortante [illegible] Fanna che già a Catanzaro [illegible] nella ripresa [illegible] il Bologna era apparso in progresso.

«Sono soddisfatto della [illegible] prestazione, ma soprattutto [illegible] qualificazio[illegible] è meglio giocar male e passare il turno che, come [illegible] successo due anni fa a Bruges nella semifinale di Coppa [illegible] campioni, giocare bene ed [illegible] eliminati». *Così ripeteva stamane Fanna, prima di partire per Budapest da dove la Juventus spiccherà il volo nel primo pomeriggio di[illegible] [illegible] Torino.*

Se Pozsgai [illegible] si lasciasse tradire dai nervi, la Juventus sarebbe ancora in corsa?

«Non [illegible] cosa rispondere, so soltanto che Poszgai colpendomi in quel modo, ha fatto harakiri. Con il Raba Vasas Eto in dieci, tutto è diventato più facile [illegible] dopo [illegible] gol di Causio, ogni problema si [illegible] dissolto. Comunque ha ragione Trapattoni [illegible] dire che è stata una delle peggiori Juventus. Domenica a San Siro, con [illegible] Milan, sarà diverso. Faremo di tutto per riscattare, [illegible] campionato, la mediocre figura fatta a Gyoer».

[illegible] [illegible]

Drammatico dopo-partita di Real-Inter

Caccia al tifoso italiano nelle strade di S. Sebastian

DAL [illegible] INVIATO

SAN [illegible] — Prima il pestaggio in campo [illegible] spese dell'Inter, poi l'indegna aggressione [illegible] ti[illegible] nerazzurri ed [illegible] alcuni giornalisti sottoposti ad un [illegible] e proprio sequestro [illegible] alcune centinaia [illegible] tifosi baschi [illegible] dopo la fine dell'incontro fra il Real [illegible] l'Inter. «Non ho [illegible] visto un [illegible] — diceva Fraizzoli — prendere [illegible] appunti come quello [illegible] [illegible] fianco. Sembrava un giornalista».

In [illegible] [illegible] [illegible] molto [illegible] scrivere: [illegible] lancio [illegible] [illegible] oggetti in [illegible] l'abbondante [illegible] [illegible] vino cui [illegible] [illegible] sottoposti giocatori [illegible] dirigenti dell'Inter, soprattutto quelli [illegible] panchina, [illegible] [illegible] ogni [illegible] tratto sono [illegible] [illegible] da fare [illegible] un provvedimento disciplinare [illegible] Uefa.

[illegible] prossimi giorni, l'Inter invierà un esposto alla commissione disciplinare dell'organismo europeo: è intollerabile, [illegible] [illegible] rittura inconcepibile che una squadra possa [illegible] sottoposta [illegible] [illegible] linciaggio.

«Soltanto in un'altra circo[illegible] — raccontava Sandro Mazzola — [illegible] [illegible] capitato di [illegible] dere [illegible] scarponi [illegible] assieme. E' stato in Argentina [illegible] finale [illegible] coppa Intercontinentale [illegible] [illegible] e l'Indipendiente. [illegible] [illegible] c'è stata una [illegible] [illegible] renza, là, in Argentina, sparava[illegible] anche!». [illegible] tutto [illegible] A [illegible] [illegible] [illegible] squadra [illegible] rimasta [illegible] dista negli spogliatoi [illegible] soltanto un'ora dopo ha potuto [illegible] gli [illegible] che l'attendevano (volevano [illegible] [illegible] [illegible] [illegible] laggio subito da [illegible] tifosi spagnoli a [illegible] Siro) [illegible] [illegible] [illegible] secondaria. Il pullman [illegible] trasportava [illegible] [illegible] di tifosi è stato preso a [illegible] [illegible] [illegible] vetri [illegible] [illegible] completamente [illegible] frantumi: poi [illegible] la caccia [illegible] italiani [illegible] [illegible] questi i giornalisti molti [illegible] quali hanno dovuto subire veri [illegible] propri interrogatori, alcuni prendersi qualche calcio, [illegible] [illegible] [illegible] lancio di rifiuti [illegible] cose simili. Poi, dopo il sequestro di un rotolino ad un fotografo del «[illegible] Sportivo», il pullman (era quasi mezzanotte) ha potuto lasciare San [illegible] e dirigersi alla volta di [illegible]. Sono [illegible] momenti di [illegible] tensione: [illegible] polizia [illegible] [illegible] [illegible] [illegible] [illegible] bastata la minima [illegible] per far[illegible] scoppiare gravi incidenti [illegible] provocare un pestaggio generale: [illegible] c'è stata, per fortuna, ma è [illegible] che dopo Budapest (Torino) [illegible] Enschede (Juventus), il [illegible] italiano [illegible] conosciuto un'altra [illegible] [illegible] drammatica tappa.

Giorgio Gandolfi

Ha il padre gravemente malato

La Fipe nega a Devia di rinviare l'incontro

Miriano Devia chiede il rinvio della gara di domenica ad Andora contro Aicardi ma la federazione risponde [illegible] [illegible] Il capitano della Pianese d'Imperia deve assistere [illegible] alcuni giorni il padre gravemente ammalato [illegible] [illegible] [illegible] la sente di giocare una partita tanto importante ai fini della retrocessione, [illegible] condizioni [illegible] spirito non ideali.

Il regolamento della Fipe, [illegible] quello di altre federazioni sportive, in questi casi è ferreo e [illegible] tiene conto del dramma umano che sta vivendo il giocatore di Chiusavecchia. «Comprendiamo — *dice il segretario della Fipe Dezani* — l'affanno [illegible] Devia [illegible] il [illegible] [illegible] [illegible] rientra fra le cause di forza maggiore per le quali è previsto il rinvio. Tuttavia abbiamo interpellato anche la Don Dagnino di Andora, [illegible] acconsente l'incontro si potrebbe recuperare entro dieci giorni [illegible] lo spostamento avrebbe serie ripercussioni sul calendario del girone [illegible] anche dal punto di vista della [illegible] regolarità».

Dalla squadra di Aicardi [illegible] dal suo presidente Pallavicino tuttavia [illegible] sono finora arrivate risposte. Devia spera in un sì da parte della sua [illegible] società per [illegible] quale ha giocato per molti anni.

La lotta per evitare la retrocessione in B è ancora incertissima. Devia, Aicardi e Rosso sono a pari punti a quota 1 mentre Belmonte ne ha 3. Il capitano della Pianese già domenica scorsa, scosso per la grave malattia [illegible] padre, ha perso malamente in [illegible] contro Rosso. Una nuova sconfitta contro il giovane battitore di Testico gli lascerebbe poche speranze di recuperare nelle altre due partite anche ammesso che sabato [illegible] Torino Rosso venga sconfitto com'è probabile, da Belmonte.

Comunque si concluda il girone sarà sempre una squadra ligure [illegible] retrocedere nel torneo cadetti, segno della netta prevalenza che le società piemontesi hanno esercitato quest'anno nel massimo torneo. Resta tuttavia la speranza per la Liguria [illegible] rimpiazzare l'ultimo in classifica con la prima della serie B, sempre che l'Unione Sportiva Bardino Nuovo riesca a vincere il girone ora che è [illegible] testa [illegible] tre punti seguita dalla Sanstefanese con 2, dalla Ferrero [illegible] 1 e dalla Benese [illegible] quota 0.

Piero Galasco

Oggi (in Tv alle 15,30) [illegible] strade emiliane

Saronni e Moser provano il Giro della Lombardia

BOLOGNA — Correndo il Giro dell'Emilia (oltre 100 ciclisti hanno preso il via stamane) Saronni prende le misure [illegible] Moser per il prossimo Giro di Lombardia. Beppe, infatti, non avrà soltanto Hinault [illegible] grande avversario nella prossima classica, [illegible] anche Francesco. Chi si aspetta una «santa alleanza» sicuramente sbaglia. Moser correrà dunque il Giro di Lombardia per far perdere a Saronni il Superprestige? Girata la domanda al campione trentino, stamane al ritrovo di partenza in piazza Maggiore, Francesco ha risposto: «*Io non corro né contro né [illegible] favore di Saronni; corro per me stesso. Voglio vincere il Giro di Lombardia [illegible] lo disputerò come corsa a se stante, [illegible] pensare al Superprestige che potrà condizionare solo i due interessati*».

Sia Francesco sia Beppe sono apparsi sicuri di sé, alla partenza. Saronni [illegible] tornato dalla Francia con [illegible] morale alto. Aveva affrontato [illegible] Gran Premio d'Autunno rassegnato, convinto di poter fare solo atto di presenza e invece è andato vicino al successo.

Moser, un po' stanco per i disagi della trasferta in Puglia, [illegible] anche abbastanza nervoso: «*Mi accusano [illegible] [illegible] [illegible] piantagrane, ma poi sono sempre io il più disponibile. Per correre quella riunione in pista ho dormito poco e il viaggio disagevole mi ha frastornato*».

Al seguito del Giro dell'Emilia c'è anche il commissario tecnico Martini appena tornato [illegible] Sallanches dove ha visionato il percorso del «Mondiale 1980» definendolo «il più impegnativo degli ultimi anni». Dalle 15,30 la televisione, sul secondo canale, [illegible] collegata in diretta e a colori con la corsa.

Enzo Masi

Coppa Davis i sorteggi

Adriano Panatta

ROMA — Il campione d'I[illegible] Corrado Barazzutti aprirà il confronto di semifinale di Coppa Davis domani a Roma contro la Cecoslovacchia affrontando nel primo singolare il numero uno avversario Tomas [illegible]. Seguirà l'incontro [illegible] [illegible] [illegible] [illegible] Ivan [illegible].

Dopo il «doppio» [illegible] sabato, [illegible] secondo turno [illegible] «singolo» [illegible] Barazzuti-Lendl e Panatta-Smid.

Ancora sorprese al Rally di Sanremo

La «Stratos» di Tony lascia tutti in asso

[redacted] NOSTRO INVIATO

SANREMO — Chi [redacted] aspettava la riscossa dello squadrone Fiat di fronte all'inaspettata (ma non troppo) supremazia di «Tony» [redacted] rimasto deluso. Nella notte infatti la Stratos, che fino [redacted] quel momento guidava la [redacted] con una cinquantina di secondi sulla 131 di Walter Rohrl, ha improvvisamente allungato, [redacted] meglio, ha rallentato il tedesco. Il distacco è salito di un colpo [redacted] sei minuti e cinque secondi nel [redacted] una sola prova, la cinquantunesima, quando Rohrl, con qualche problema [redacted] differenziale, [redacted] dovuto alzare bandiera bianca.

Adesso, mentre il «Sanremo» si concede 13 ore di riposo a causa dell'annullamento di sei prove speciali dalle parti del Ciocco (motivo ufficiale: difficoltà di garantire un percorso sicuro; motivo reale: una banalissima questione di quattrini chiesti e non ottenuti) la situazione è la seguente: Tony guida con il vantaggio che s'è detto su Rohrl. Poi Bettega, che difende il suo terzo posto a 6'20''; Pond, che accusa con [redacted] sua Talbot Sunbeam, 17'38'' di ritardo, seguito [redacted] tenacissimo Cerrato. Il torinese [redacted] Conrero, irriducibile, ha 21'42'' di ritardo, nemmeno troppi, visto che [redacted] con una «gruppo due», ben meno adatta delle rivali [redacted] questi percorsi.

Tutti in fila, con distacchi crescenti, ci [redacted] poi Presotto, Eklund, Alen, Dumont [redacted] Tognana, fra i primi dieci. Pasutti guida il gruppo dei «lontani»: [redacted] distacco è infatti di oltre 1 ora contro i 42' del decimo, ma comunque, è in testa al gruppo tre anche perché la sua Porsche è senza rivali e [redacted] facendo tremare seriamente Gigi Pantaleoni, [redacted] rivale nell'«italiano» che, [redacted] qui a Sanremo dovrà giocarsi un campionato che aveva già quasi in tasca nelle ultime tre prove.

Molto bene vanno gli altri torinesi, Fragale, Peyrani [redacted] Girola che sia pure senza alcuna ambizione [redacted] piazzamento lusinghiero, [redacted] già arrivati dove altri, ben più celebrati, non sono riusciti. Oscar della jella, invece, per Leo Garin: il valdostano ha «rotto» [redacted] pochi chilometri [redacted] conclusio[redacted] dell'ultima prova speciale prima del riposo. Un riposo di tredici ore che avrebbe permesso a lui e alla sua macchina un buon recupero. Invece la scalogna [redacted] ha messo lo zampino, fermando Garin [redacted] porte di Sant'Agata Feltria.

Questa la situazione, alle 2 di questa notte. Oggi i piloti e le macchine hanno affrontato la lunga marcia di trasferimento fino a Podio, nell'entroterra sanremese, da dove alle 13,23 ha preso [redacted] le [redacted] la penultima tappa di questo durissimo rally. E, a proposito di questo trasferimento, non [redacted] mancate polemiche e battute. Il fatto che il percorso [redacted] libero e che non vi siano controlli orari, infatti, lascia spazio ad ipo[redacted] limiti della fantascienza o quasi. [redacted] parla di macchine caricate direttamente sui «van» dell'assistenza e, durante [redacted] trasporto, rimesse praticamente a nuovo, dal motore alle ruote. Battute, [redacted] diceva, [redacted] c'è chi le butta lì con molta serietà e [redacted] effetti 13 ore di pausa sono più che sufficienti per far questo e molto altro ancora.

Ma, al di là delle polemiche (non [redacted] è [redacted] sopita, nonostante il cospicuo vantaggio, quella di Mannini, [redacted] i cronometristi «rei», secondo il focoso navigatore di Tony, [redacted] avergli rapinato 3 minuti nel corso [redacted] prima tappa) il rally di Sanremo si va confermando prova di alto contenuto tecnico [redacted] spettacolare. Le [redacted] ufficiali, in difficoltà contro la Stratos di Tony [redacted] sullo sterrato, dovrebbero accusare ancor più il divario di potenza sull'asfalto che da oggi accompagnerà i piloti fino al traguardo. Ma ciò [redacted] significa che i vari Bettega, Rohrl e Alen stiano [redacted] far da «valletti» [redacted] trionfo [redacted] Tony. Anzi. E' prevedibile che [redacted] macchine [redacted] corso Marche attaccheranno (almeno con Rohrl) per mettere quanto più possibile [redacted] frusta la Stratos, sperando in un cedimento meccanico.

«Questo Sanremo — [redacted] detto Daniele Audetto *— è più duro* [redacted] *Safari».* E dev'essere [redacted], [redacted] il dottor Bartoletti, medico [redacted] gara, ha «fermato» quattro privati per «cattive condizioni fisiche» dopo il loro arrivo [redacted] San Marino. E la Stratos, [redacted] Safari, non l'ha mai vinto. Quindi in casa Fiat sperano [redacted]. Pur se più per «dovere» che per intima convinzione.

Oggi, come si [redacted] detto, [redacted] prove inizieranno alle 13,23 [redacted] concludersi in serata verso le 19. Può accadere ancora [redacted] tutto, [redacted] il colpo [redacted] il quale «Tony» [redacted] posto un'ipoteca sul [redacted] stato accusato pesantemente da tutti. Risollevarsi sarà difficile.

Mauro [redacted]

Equitazione

Torinesi contro indiani

ROCCA DI PAPA — Concluso la settimana scorsa a [redacted] Terme [redacted] campionato italiano assoluto di salto a ostacoli — che, come si ricorderà, è stato vinto dall'astigiano Alessandro Galeazzi, sottotenente di complemento di cavalleria in servizio presso la scuola militare di equitazione — scattano oggi le gare per [redacted] Campionato delle Alpi — Trofeo Cinzano di completo di equitazione che è l'altra specialità olimpica degli sport equestri; alla fine delle quattro giornate questa competi[redacted] fornirà anche la classifica per l'assegnazione [redacted] titolo [redacted] campione italiano assoluto 1979 del completo.

Due gli atleti torinesi iscritti in queste gare: Mario Marocco con due cavalli, il grigio inglese [redacted] otto anni Fair Sky che è [redacted] suo debutto in campo internazionale, [redacted] Shannon Bridge, un purosangue inglese nato undici anni or [redacted] in Irlanda; con questo suo secondo cavallo, Marocco potrà partecipare solo [redacted] gare per il campionato italiano, in quanto ha già disputato [redacted] campionato d'Europa [redacted] quindi [redacted] automaticamente escluso dal Campionato [redacted] Alpi - Trofeo Cinzano.

Simona Vasario, l'altra atleta torinese, è praticamente qui al suo debutto internazionale e così pure [redacted] suo cavallo, il grigio Grange Hill, nato in Gran Bretagna sette anni [redacted].

Indubbiamente, un grosso motivo di attrazione insito in questo meeting equestre internazionale, istituzionalmente riservato agli atleti del completo dei Paesi che si affacciano sull'arco alpino — Austria, Svizzera, Francia, Repubblica Federale Tedesca e Italia — è costituito, fatto assolutamente nuovo, dalla presenza di una squadra [redacted]: una apposita deroga al regolamento [redacted] Campionato [redacted] Alpi ha consentito tale partecipazione e quella [redacted] una squadra polacca.

Per gl'indiani si [redacted] di una squadra formata esclusivamente [redacted] militari, un ufficiale e quattro sottufficiali, [redacted] montano cavalli [redacted] negli allevamenti [redacted] quel [redacted] se [redacted] che sono «costruiti» attraverso incroci tra i discendenti dei purosangue lasciati in India dagl'inglesi e le fattrici indigene.

Il col. Nanni Grignolo — olimpico [redacted] completo [redacted] Roma 1960 — è [redacted] po' il promotore [redacted] questa trasferta degli atleti indiani dal loro Paese al Pratoni [redacted] Vivaro. Grignolo, a più riprese, ha vissuto per diverso tempo in India, allorché quella federazione equestre richiese un istruttore di equitazione, con preferenza per un ufficiale italiano. [redacted] così si può dire, Nanni Grignolo [redacted] anche il «papà» di questi atleti che sono arrivati qui dall'India, in quanto è stato il loro preparatore atletico [redacted] l'ideatore [redacted] percorsi da completo che [redacted] sorti laggiù, in India.

In breve, in un «panel» di atleti qualitativamente affermati e preparati, come [redacted] quelli qui convenuti per disputare questo Campionato delle Alpi - Trofeo Cinzano, la presenza della squadra indiana dev'essere intesa come una tappa, come un test [redacted] verifica circa il loro grado [redacted] preparazione atletico-agonistica, [redacted] vista della meta di [redacted] che [redacted] questa nazione intende raggiungere.

Da oggi cominceremo a vedere di che cosa si tratta.

Pier Paolo Nardelli

Per gli «europei» [redacted] pallavolo che iniziano [redacted] in Francia

Quattro torinesi nella Nazionale

Diventa sempre più torinese la nazionale di pallavolo. Ai campionati europei che si disputeranno in Francia da domani a sabato 13 ottobre ben quattro saranno i giocatori della Klippan campione d'Italia a indossare la maglia azzurra.

Accanto al cavaliere Gianni Lanfranco, il solo atleta pie[redacted] a [redacted] nei dodici protagonisti dell'insperata conquista della medaglia [redacted] (con [redacted] qualificazione per le Olimpiadi di Mosca) ai mondiali di Roma, ci sono infatti i due più brillanti prodotti della pallavolo torinese, il regista [redacted] e il «centro» Giancarlo Dametto: e a loro si è [redacted] in [redacted] reduce dalle [redacted] prestazioni fornite [redacted] Nazionale [redacted] di [redacted] del Messico, Diego Borgna, l'ingegnere di Castiglione Falletto, da cinque anni in forza alla prima squadra torinese.

Un bel successo che premia l'ottimo lavoro svolto dalla squadra torinese grazie alla passione di uno staff di prim'ordine che deve tutto [redacted] Franco Leone [redacted] Leonardo Martorano e, con l'opera [redacted] Tcholov e Karov, [redacted] Prandi.

[redacted] solo [redacted] in [redacted] è rimasto escluso dalla [redacted] Bertoli, [redacted] «martello» che, giubila[redacted] in extre[redacted] il «gigante» Di [redacted] molto utile in [redacted] offensiva. E dire [redacted] per permetterne la partecipazione, [redacted] la indispensabile sino alla vigilia della [redacted] partenti per [redacted] Francia, i [redacted] della Klippan si [redacted] dovuti prodigare [redacted] per fare svolgere in anticipo [redacted] giocatore [redacted] esami di ammissione all'Isef. Da parte del [redacted] dell'istituto superiore di educazione [redacted] positiva rispondenza [redacted] esigenze sportive [redacted] pallavolo.

Così [redacted] le prove d'ammissione, [redacted] è ripartito per Roma [redacted] dere oggi [redacted] invece [redacted] c'è [redacted] fredda, solo parzialmente [redacted] di [redacted] Pittera, il quale spiegava [redacted] l'[redacted] era solo determinata dalla grande incertezza sul rendimento dei «centri» che lo costringevano a portare in quel ruolo un rincalzo in più sottraendolo agli «schiacciatori». Con la promessa che per Bertoli il traguardo di Mosca non sarebbe stato troppo difficile da raggiungere.

Gli azzurri giocheranno da venerdì a San Quentin nel secondo gruppo assieme a Belgio, Polonia e Bulgaria. Bisogna battere due delle tre formazioni avversarie per qualificarsi per il girone finale a sei in programma a Parigi, altrimenti ci sarà da giocare a Nancy per la classificazione dal [redacted] al [redacted]mo posto.

[redacted] Cacioppo

ECONOMICI

19 Vendita alloggi

[redacted] 655.350 libero [redacted] Ca[redacted] Santena: 2 camere, cucina, termo bagno, box, L. 17 milioni 800 mila dilazionabili.

[redacted]KEMA vende in Trana alloggetto composto di vano ingresso camera [redacted] e [redacted] riscaldamento 18 milioni 500 [redacted]. Telefonare 546.806

[redacted] zona ex Viberti signorile alloggio [redacted] salone cucina doppi ingressi e servizi grande terrazzo angolare cantina box duplo 140 milioni. Telefonare [redacted].

UNICO

inizio corso Francia in [redacted] prestigioso d'epoca appartamento panoramico, ultimo piano, [redacted]: 3 sale di rappresentanza cucina [redacted] camere letto doppi [redacted] aumentabili ripostigli ampi balconi su [redacted] più sottotetto mansardato collegabile internamente più posto auto. Per informazioni telefonare 500.596.

UTIP 519.894 vende libero subito via Borgo[redacted]ra tinello cucinino ingresso bagno, facilitazioni di pagamento.

UTIP 519.894 vende Meana di Susa alloggio libero [redacted] in palazzina: saloncino 2 [redacted] tinello cucinino ingresso bagno 25 milioni [redacted] facilitazioni pagamento.

UTIP 519.894 vende lussuoso alloggio libero corso Turati salone 3 [redacted] cameretta servizio cucina biservizi.

UTIP 519.894 vende [redacted] Belgio alloggio composto da sala 3 camere cucina doppi servizi 28 milioni [redacted] mila, dilazioni pagamento.

UTIP 519.894 vende lussuosa villa a Valdellatorre libera nuova salone [redacted] camere tinello cucina [redacted] lavanderia box parco con alberi di pregio di mq [redacted] gioco bocce facilitazioni pagamento possibilità permute con [redacted] da reddito.

[redacted] vende libero corso Casale sala 3 camere cucina ingresso bagno 31 milioni 500 mila facilitazioni pagamento permute.

UTIP 531166 vende via Tripoli 179 alloggi 2 camere tinello servizi da 19 milioni [redacted] dilazioni pagamento personale in loco.

UTIP 531166 vende Barriera Milano via Belmonte 9 alloggi 1-2-3 camere cucine [redacted] da 12 milioni 600 mila; facilitazioni pagamento. Personale in loco pomeriggio.

UTIP [redacted] vende alle Fiat [redacted] via Alba 31-33 recente costruzione camera tinello servizi da 13 milioni 200 mila due camere tinello servizi da 18 milioni 900 mila facilitazioni di pagamento personale in loco.

UTIP [redacted] vende via Principessa Clotilde libero salone 2 camere cucina servizi 58 milioni 900 mila facilitazioni permute.

UTIP [redacted] cottage libero a Corio [redacted] 2 camere cucina tavernetta [redacted] terreno mq [redacted].

UTIP 547828 [redacted] Borgo S. Pietro via Manzoni angolo via Sestriere camera tinello cucinino da 9 milioni 900 mila facilitando.

UTIP 547828 [redacted] Moncalieri corso [redacted] due alloggi volendo [redacted] camera cucina bagno due camere cucina bagno [redacted] anticipo comodo rateazioni

[redacted]ESI palazzo signorile Crocetta [redacted] salone camera tinello. Telefono 510 974.

[redacted] nuovi appartamenti signorili 2-3-4 [redacted], [redacted] semplici [redacted] doppi, ottima posizione zona fornita [redacted] parco verde, tutti i servizi sociali. Torino [redacted] Severino Casana 30 (perpendicolare corso Traiano) [redacted] ufficio sabato compreso

VIA BERTOLA 17

ultimi alloggi magazzini box Lux Casa 546.478.

[redacted] Soana 14, in palazzina immobiliaretoro vende [redacted] cucina bagno Lit. 17 milioni 400 mila ampie facilitazioni [redacted] pagamento Telefonare 501.219 590.693.

[redacted] a Front Canavese signorile: terreno [redacted] 5500, appartamento mq 230, 2 [redacted] L. [redacted] Sabatelli [redacted].

VILLA Alpignano salone cucina 4 camere a bagni mansarda abitabile giardino 1500 [redacted] vendo mutuo dilazioni. Tel. 967.4687

[redacted] avanzata costruzione Sciolze posizione panoramicissima 18 km piazza Castello vendo Telefonare 535.601

[redacted] Castagneto Po: salone 3 [redacted] cucina 2 bagni a camera c[redacted] bagno frutteto giardino. Telefonare 411.[redacted] - 912.945

VILLA prestigiosa libera nuova lussuose finiture grande parco a Valdellatorre vendiamo [redacted] permutiamo [redacted] da reddito o alloggio. Telefonare 519.976.

VILLA signorile 3 camere letto [redacted] cucina tinello [redacted] garage parco condominiale 20 [redacted] Torino vendo. Telefonare 535.601.

[redacted] su 2 piani 4 camere servizio giardino [redacted] fra [redacted]. Telefonare 280.885 - 683.727

[redacted] Domande affitto

[redacted] Combe, [redacted]. 760.890 - 538.539, cerca alloggi e uffici arredati e vuoti qualunque dimensione massima serietà.

A. [redacted] I vostri alloggi uffici e ville da affittare vi faremo noi i contratti e non [redacted] chiede[redacted] nulla, tel. 300585.

A. PIEMONTESI offrono 250.000 [redacted] mensile [redacted] 4-5 camere cucina bagno. Anche [redacted] mettere a posto in Torino Ri[redacted] Nichelino nucleo [redacted] 3 figli [redacted]. Telefonare [redacted] .593 - 236 834.

ABA [redacted] affitto mensile per vostri alloggi uffici ville per nostri clienti. [redacted]. 441.593 - 441.474.

ASSOCIAZIONE ricerca [redacted] propri dirigenti uso [redacted] abitazione locali in Torino anche arredati. Telefonare 447.2868 - 447.2978.

SPOSI referenziatissimi cercano alloggetto [redacted] affitto rilevando spese qualsiasi [redacted] Tel. [redacted].

VILLA grandi dimensioni con giardino affittesi [redacted] società. Torino o immediate vicinanze. Scrivere: Publikompass 7262 - 10100 Torino.

21 Offerte affitto

[redacted] alloggetto ammobiliato indipendente uso saltuario [redacted] mensili. Riva [redacted] S. Secondo 49

A piazza Carducci 2 camere cucina signorile 145 mila. Presentarsi [redacted] ore 15 alle 20 Studioarredo via Villani 25 Collegno.

[redacted] alloggi e uffici [redacted] e vuoti [redacted] Agenzia Combe, [redacted] Sec[redacted] 14, tel. [redacted].

[redacted] zona piazza Castello in [redacted] altamente signorile locale [redacted] ufficio di mq 100. Telefonare [redacted].

AFFITTO alloggio lussuoso in villa zona [redacted] Margherita [redacted] 2 bagni cucina mansarda box 2 auto giardino. Scrivere: «Publikompass 215 — 10100 Torino».

AVETTA affitta via Ormea [redacted] ufficio salone 2 camere servizio 1° p. [redacted]. 53.21.82

COLLINA torinese affittasi alloggio in villa con giardino 350 mila mensili. Scrivere: «Publikompass 181 — 10100 Torino».

PIED-à-terre signorile corso Appio Claudio bella zona a casa spaziosissimo telefono, a riservato 280 mila. Tel. 581.735.

UFFICI [redacted] a 5 vani affitto a soffitte vuote esclusivamente [redacted] pied-à-terre [redacted] abitazio[redacted] stessa casa. Telefonare 549.225.

UFFICIO corso Einaudi piano rialzato 3 vani entrata bagno affitto mensili 180.000. Telefonare 544.958.

UFFICIO su [redacted] piani [redacted] centro Rivoli di 3 vani entrata bag[redacted] affitto a [redacted] attività documentabile. Tel. 549.225

24 Mobili, arredi

GRANDI affari in un piccolo negozio, vendita promozionale di cucine all'americana con sconto [redacted] su prezzi inchiodati al 1978. Approfittatene. Mobilificio S. Maurizio, via Verdi 34 - Torino.

30 Scuole e istituti

[redacted] facile redditizio impiego frequentando scuola Artem estetica viso corpo manicure maquillage istituto Lina Rainero, corso Matteotti 31, tel. [redacted].

38 Animali [redacted] veterinaria

ADDESTRAMENTO allevamento [redacted] Cavallo dispone cuccioli con pedigree e punzonatura pastori tedeschi boxer doberman ed adulti addestrati. Telefonare 969.8539.

42 Antiquariato

PORTOBELLO abbi[redacted] aperto un nuovo deposito [redacted] 2500 mq di mobili in stile e d'epoca per commercianti, collezionisti e privati. S.S. 23 Torino-Pinerolo 71, None. [redacted].

45 Ville, app., cascine per vacanze, acq.-vend.

A.A. VENDO villetta pochi km da Crissolo comoda impianti di risalita mq totali 190 seminterrato L. 50 milioni più 10 milioni di mutuo. Telefonare 309.9696.

A. COM.F.A.I. A vende S. Bartolomeo al Mare in complesso con piscina, tennis, parco giochi appartamenti diverse superfici inseriti in ampie zone verdi. Mutuo fondiario e dilazioni. Ufficio vendite in loco aperto anche nei giorni festivi. Via Roma tel. 0183/400.805 fi[redacted] Torino via Guarini 4, tel. 548.123.

[redacted] **COM.F.A.I.** [redacted] in complesso residenziale «Pianilel Frais» a solo 1 ora [redacted] Torino, appartamenti 1-2-3 camere, [redacted] per soggiorni estivi e per gli sports invernali. Mutuo e dilazioni [redacted] vendita in loco aperto nei giorni festivi. Telefono 0122/54.309 oppure filiale di Torino, via Guarini 4, tel. 011/548.123.

A. [redacted]M.F.A.I. vende in palazzine, residenza «Le Giare», San Lorenzo al Mare, apparta[redacted] pronta consegna 1-2-3 vani ampi terrazzi. Posti [redacted]. Posizione dominante [redacted] eccezionale [redacted]. Mutuo dilazioni. Ufficio vendita in loco aperto anche nei giorni festivi. Strada Provinciale [redacted] Rainera 14, tel. 0183/91.641 oppure filiale [redacted] Torino [redacted] Guarini 4, [redacted]. 548.123

[redacted] **COM.FAI** vende Nole Canavese villette a schiera [redacted] signorile costruzione 3 camere salone cucina giardino privato [redacted] mutuo dilazioni. Tel. 548 123.

A L. 8 milioni [redacted] riattare casetta [redacted] camere cucina cantina [redacted]. Telefonare 332.653

[redacted] Benigno [redacted] S. Rocco vendiamo villette a [redacted] unifamiliari con giardino indipendente Telefonare 511.359 - 540.063.

[redacted] San Lorenzo [redacted] Mare (Sanremo) impresa Giallombardo [redacted] appartamenti [redacted] mt [redacted] mare da L. [redacted] + mutuo fon[redacted] dilazioni dirette. Torino tel. 011 965 8274, Albenga via Trieste 43/2 [redacted]. 0182 51.779, aperto anche festivi

ACQUISTO pagando in contanti [redacted] mare tra Finale e Diano Marina alloggetto di 2-3 vani e servizi. Telefonare 011 539.019.

ALBENGA signorilissimo nuovo in villa ampio [redacted] camera giardino privato. L. 38 milioni 800 mila. Telefonare 011 519.085 - [redacted] 43.158.

ALLOGGETTI mini Sestriere condominio Cristallo via Fraiteve 47 vendonsi mutuo custode o tel. 547.108.

CASA patrizia, con terreno o proprietà antica compro in contanti raggio 50 km da Torino. Telefono 544.958.

[redacted] rurale indipendente abitabile zona Sommariva Perno 5 vani portico c[redacted] 3500 mq terreno L. 28 milioni 500 mila. Telefonare 351.393.

CASALEGNO

[redacted] urgentemente case ville rustici in città, mare, [redacted]tagna, garantiamo rapidità di vendita a massimo realizzo per contanti. Tel. 011 836.444.

CASETTA comoda paese collina Canale 6 vani giardino acqua luce vendo L. [redacted] 500 mila. Telefonare 011 - 774.720.

CHAMPOLUC

Val d'Ayas, bellissima [redacted] estiva-invernale, vendiamo [redacted], nuovi appartamenti composti [redacted] soggiorno [redacted] cottura anche arredata, bagno, box auto, giardino privato. Per informazioni telefonare Edil-Case Torino (011) 548.[redacted].

COLLINE Chivasso rustico indipendente parte abitabile e parte da ri[redacted] con terreno strada acqua e lu[redacted] a L. [redacted] milioni 500 mila. Telefonare (011) 332.653.

CUMIANA casetta collinare 2 camere [redacted] bagno cantina [redacted] garage portico terreno mq 900 vendesi 20 milioni più 12 milioni. Dilazioni, [redacted] 599.642.

[redacted] rustico da riattare 4 [redacted] 7 milioni 200 [redacted]. Gabetti 0121 22.851 - 77 448

FELETTO Can[redacted] in costruzione vendo appartamenti di [redacted] le dimensioni con giar[redacted] Rivolgersi Benedetto [redacted]. Telefonare [redacted] 372.443 - [redacted].

FIDUCIARIA Immobiliare vende [redacted] Corio Canavese villetta composta da soggiorno 2 camere cucina bagno garage tavernetta [redacted] circostante prezzo minimissimo 28 milioni [redacted] 556 956.

FIDUCIARIA Immobiliare vende casetta in Montafia d'Asti 3 [redacted] bagno magazzino giardino 25 milioni. Telefonare 556.956

[redacted] nuova: salone 3 [redacted] mare cucina, triservizi lavanderia garage giardino. Dracma 532.756 619.044

GABETTI 011 - 5767 [redacted] turistico vende Sestriere condominio Serenella monocamere libere arredate da [redacted] milioni mutuo.

[redacted] 682.222 vende Sanremo centro, vicinanze porto: soggiorno [redacted] cucinotto [redacted] balcone, 22 milioni, orario 8,30-17,30.

[redacted] 0184 882.222 vende Sanremo, arredato: soggiorno [redacted] cucinotto bagno ripostiglio cantina box giardino, [redacted] milioni. Orario 8,30-17,30.

IPI B in Antey St-André, [redacted] Torgnon vendiamo: soggiorno, 1 camera, bagno, balcone, cantina, box auto. L. 29 milioni + mutuo. Telefonare 537.066 - 0165 43.741.

IPI C Villair [redacted] Quart, 700 m. slm. 8 [redacted] dalla città di Aosta, ottima esposizione in [redacted] «Le Chateau» vendiamo: appartamenti varie dimensioni a partire da L. 14 milioni. Telefonare 537.066 - 0165/43.741.

IPI D La Salle - Villair, casa in fase di ristrutturazione, appartamenti duplex [redacted] varie dimensioni a partire da L. 24 milioni 500 mila. Telefonare 537.066 - 0165/43.741.

LAIGUEGLIA a 100 m dal mare alloggio di: 2 [redacted]mere, tinello cucinetta privato, a L. 43 milioni. Confar 0182 43.158 - 43.280.

[redacted] liberi [redacted]rali due camere soggiorno terrazzo o giardino da 55 milioni agevolati. Agenzia Edilriviera 0182 970386.

[redacted] vicinanze in casa ristrutturata alloggetti nuovi: 2-3 [redacted]re da L. 11 milioni 900 mila. Telefonare 011 519.017 - 0182 43.158.

[redacted] Torino a 20 km da Asti, a 500 [redacted] concentrico cascina con [redacted] (38 giornate) terreno unico [redacted] pezzamento varie colture fra cui vigna; [redacted]zo interessante Centrocasa 011 513831.

[redacted] in contanti acquisto al [redacted] dintorni Loano mono bicamera con bagno. Scrivere: Publikompass 140 - 10100 Torino.

[redacted] in «residence» nuovissimo 2-3-4-5 vani servizi - monolocali - boxes - magazzini, mutuo [redacted]. Paolo. Gabetti 0121 77.448.

[redacted] vendesi appartamento [redacted] in[redacted] 2 camere cucina bagno arredato Santa Teresa di Gallura. Telefonare 556.469.

SASSELLO villa su [redacted] piani di: soggiorno 3 [redacted]re cucina biservizi box-giardino privato, L. 69 milioni 500 mila. Confar 0182 43.158.

[redacted] D'OULX

[redacted] Clotes 74 vendiamo in elegante palazzina appartamenti completamente [redacted] ampio soggiorno con cucina, [redacted] camere, bagno (6-7 posti letto). Consegna immediata. Box auto agevolazioni di [redacted] mutuo fondiario. Per informazioni [redacted] telefonare Edil-Case Torino (011) 548.154.

SESTRIERE BORGATA

in [redacted] baita completamente [redacted] signorilmente ristrutturata vendiamo appartamenti da 40 a 100 mq prezzi vantaggiosi, [redacted] tuo e dilazioni. Per [redacted] e visite Edil-Case Torino (011) 548.154.

[redacted] in [redacted] verdeggiante canavesana rustico da riattare con orticello attiguo comodo servizi L. 5 milioni 600 mila.

[redacted] vicinanze Castellamonte vendesi bellissima [redacted] padronale [redacted] vani cucina bagno parco terreno L. 62 milioni.

[redacted] Lenzo Traves villa tipo chalet 4 ca[redacted] cucina [redacted] terreno ottima posizione 50 milioni. [redacted] - 470.1940.

VILLINO [redacted] in Valle d'Aosta (Ayas) [redacted] 3 [redacted] cucina [redacted] minterrato e giardino 58 milioni. Fiduciaria Immobiliare 556.956.

46 Ville, app., [redacted] per vacanze, affitto

BARDONECCHIA affittasi [redacted] casa [redacted] posti letto centrale [redacted] 180 mila [redacted] 860.9230.

49 Informazioni

A. [redacted] investigazioni. [redacted] coniugali rintracci accertamenti prematrimoniali e prediverzio. Indagini private e commerciali pro[redacted] documentate [redacted] e riservatezza. Italia - estero, corso Re Umberto 54. [redacted] 599034 - 589510.

ALLA Sfinge investigazioni controlli infedeltà rintracci ovunque via Bruno Buozzi [redacted] angolo [redacted] Roma; [redacted]. 534.615

INFORMITALIA informazioni [redacted] private, indagini controlli infedeltà, corso Vittorio Emanuele 107 [redacted]. 511.024 [redacted].

[redacted] Occasioni

PREZZI imbattibili segreterie telefoniche [redacted] certificato [redacted] garanzia, noleggi. Via [redacted] 18. Tel. 540.550.

[redacted] Rinascimento completa 3 milioni 500 mila cucina Allocco 1 milione sola e 4 poltrone classiche 250 [redacted] vendo in blocco o [redacted]paratamente. [redacted]. 512.620.

52 Varie

A.A. ACQUISTIAMO pezzi di [redacted] qualsiasi rustico di montagna e soprammobili. Telefonare negozio 852.850 257.[redacted].

A. ACQUISTA antichità mobili [redacted] Rinascimento Barocc[redacted] soprammobili pago bene sgombro cantine solai. Tel. 472.195-740.584.

[redacted] anticaglie og[redacted] vari mobili rimanenze ro[redacted] piuma [redacted] libri. Sgomberiamo alloggi cantine. Tel. 485.440 481.056.

COMPRO mobili usati recenti, Raspino tel. 267366.

DENTIERA rotta? Riparazione [redacted] mezz'ora rammodernamento [redacted] tipo di protesi mobile. Tel. 753.762.

LIMOGES porcellane [redacted] decorare e decorate direttamente dalla fabbrica [redacted] mento. Dama Str. Mongreno 29, Torino.

MACCHINE per scrivere calcolatrici nuove e d'occasione [redacted] noleggi e riparazioni, via Cavour 6, tel. 540678.

[redacted] visone nuova taglia 42 privata vende. Giaccone sportivo opossum [redacted] 42. Castoro pelliccia taglia [redacted]. Telefonare 860.8149.

RATEAZIONI regali di classe, sposa, aziende, porcellane, cristallerie, casalinghi. M. F. via Barletta 99 tel. 321.720 Torino.

RETI letto tutte le misure e modelli. A richiesta ortopediche, dispositivo alzatesta. Vendita in fabbrica, via Servais 15, [redacted]. 753.134.

SACCHI [redacted] plastica per immondizia, [redacted] o prezzo. Tel. 890.819.

[redacted] chirologo [redacted] consigliere orientamento risolve affetti interessi sofferenze. Tel. 447.2771.

Il tecnico dell'occasione.
SOC. AUTOCOMMERCIO
C.so Orbassano 72 - tel. 503.461-581.008

I fatti della politica

Governo

● Rinvio, ma solo di due giorni, per la decisione sugli sfratti. Il governo, che ieri mattina si è riunito per esaminare la delicata questione, pur essendo orientato a concedere una nuova proroga, ha stabilito di definire i dettagli del provvedimento solamente dopo avere avuto indicazioni dal Parlamento e da tutti i gruppi politici. Questo — annota *Il Messaggero* — perchè ci sono ancora delle discordanze sul tipo di proroga e sulle modalità di applicazione. Il dibattito avrà luogo oggi al Senato, sulla base di una relazione che sarà svolta dal ministro Morlino. Domani il Consiglio dei ministri si riunirà di nuovo per varare il decreto definitivo.

● Soltanto domani il governo deciderà sul problema degli sfratti ma sarà necessaria una nuova riunione del Consiglio dei ministri. Ieri, tra i ministri, sono emersi contrasti di opinioni che non hanno permesso al governo di arrivare ad una conclusione. Prima di riunire il Consiglio, Cossiga ascolterà il dibattito che, in materia, si svolgerà oggi al Senato. La procedura adottata dal presidente del Consiglio — informa *la Repubblica* — è stata giudicata favorevolmente sia dai parlamentari che dalla associazione degli inquilini (Sunia). L'orientamento del governo sembra quello di far durare il blocco degli sfratti fino a marzo, quando andranno in vigore i preannunciati provvedimenti per acquisire case nuove per gli sfrattati.

Rapporti fra i partiti

● Il responsabile socialista per le autonomie locali, Aldo Aniasi, in una intervista al *Messaggero*, replica all'accusa di «frontismo». Sostiene di aver proposto uno sviluppo delle alleanze di sinistra nei comuni e nelle regioni con altre forze, e di essere comunque in linea con la strategia dell'alternativa di sinistra deliberata al congresso di Roma e confermata a quello di Torino. Nello stesso senso si esprimeva — rileva — il documento approvato dopo l'incontro Craxi-Berlinguer. Aniasi prosegue affermando di non vedere la necessità di un congresso anticipato. Oggi pomeriggio si riunisce la direzione del psi. Vi sarà un chiarimento politico. Signorile, ieri, ha indirettamente ribadito la contrarietà della sua corrente al congresso.

● I contrasti nel psi condizionano gli sviluppi del dibattito tra i partiti. La polemica tra i socialisti — scrive *Il Tempo* — è sempre più vivace: Aniasi, ieri, ha replicato alla sconfessione subita ad opera di Craxi sulla politica del psi negli Enti locali mentre Signorile, in alcune dichiarazioni, mostra di non credere molto alla proposta di «grande riforma» lanciata dal segretario del partito. La maggioranza, insomma, sembra ormai scollata e sarà, di conseguenza, interessante seguire l'andamento della riunione odierna della direzione socialista. Appare sempre più necessario, infatti, un chiarimento interno anche per rendere più comprensibili, all'esterno del partito, i veri intendimenti della dirigenza del psi.

● Dunque ritorna il dibattito istituzionale, quella somma d'ipotesi e di «pensieri ad alta voce» sui mali e sulle anomalie del sistema italiano. Ritorna — scrive *La Stampa*» perchè c'era già stato, in occasione delle terze elezioni anticipate; ma si era rapidamente esaurito, di fronte alla esplicita indisponibilità comunista, e anche per il timore, questo più diffuso, di confondere le idee all'elettore, in un momento cruciale. Ora Craxi dice, che, proprio in quanto c'è una legislatura appena cominciata, bisogna destinarla subito a grandi progetti, anzichè lasciarla ristagnare (per poi, magari morire anch'essa prematuramente) nelle secche delle dispute convenzionali. E sembra per certi versi un'eco o uno sviluppo di certi accenni del Presidente Pertini durante il viaggio in Germania alla bontà anche tecnica della costituzione tedesca e ad altri temi consimili. L'articolo — saggio di Craxi, sull'*Avanti* del 28 settembre, è generico, forse volutamente. Indica dei problemi, ma non la loro possibile soluzione.

● Lo «stop and go» craxiano è ora alla fase della frenata: brusca, improvvisa, a rischio di

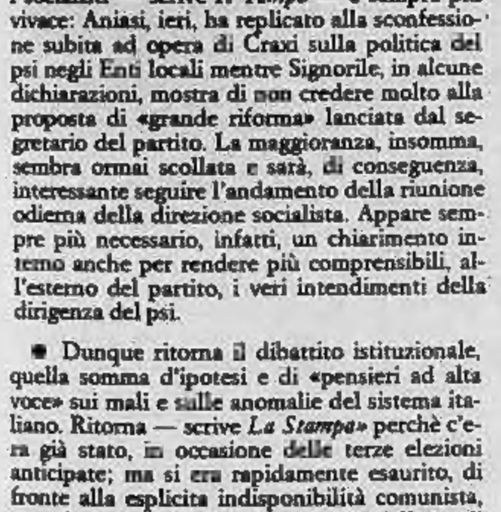

Disegno di Passe Partout da Paese Sera

Disegno di Jezek da la Repubblica

duri contraccolpi. Ridato movimento a sinistra con l'accostamento al pci ed avviato un largo dibattito sulla riforma dello Stato, il segretario socialista — commenta *Il sole-24 ore* — si presenta oggi pomeriggio alla direzione del suo partito con una grossa vertenza aperta sulla sinistra interna (dove gli animi si sono di nuovo riscaldati). Intanto fa dire dalle colonne del giornale del partito che prima di poter accennare ad ipotesi di alleanza con il pci, questo partito «dovrebbe accelerare il suo processo di revisione sciogliendo, in termini accettabili nel contesto europeo, il nodo del centralismo democratico e quello del rapporto con l'Urss». In realtà in via Del Corso i problemi di fondo, irrisolti da sempre, si sono ripresentati con improvvisa e dura evidenza: forse il Segretario del partito aveva in un primo momento progettato di affrontarli nella riunione della direzione convocata per oggi, ma la crescente tensione deve averlo indotto ad un atteggiamento più prudente.

Disegno di Mosca da Il Tempo

Le lettere dei lettori

I peccati della carne

Il nostro Paese spende annualmente centinaia di miliardi di lire per importare carne da altre nazioni e questo fatto aggrava la nostra bilancia dei pagamenti con l'estero.

La situazione, inoltre, si appesantisce perché determina l'aumento del costo della vita. Infatti, noi italiani stiamo facendo della carne il nostro principale alimento.

Nessuno pensa di ridurre questi consumi e ciò è un male, lo ripeto. Occorrerebbe sensibilizzare i consumatori, ma non con quelle fesse campagne governative a base di manifesti e dépliants che lasciano il tempo che trovano. Qui ci vuole qualcosa di incisivo, a livello nazionale.

Per esempio, visto che noi italiani siamo tutti o quasi dei mutuati, il governo, di concerto con il ministero della Sanità, dovrebbe sensibilizzare la classe medica. Il medico è certamente più ascoltato dai cittadini che non stupide persuasioni a base di manifesti e manifestini.

E anche la stampa quotidiana dovrebbe agire in questo senso, con campagne martellanti, per mettere in guardia i consumatori dai peccati della carne.

Già mettere in guardia, perché è dimostrato che la carne non sempre fa bene. E negli altri Paesi lo sanno. Anzi, paradossalmente, mi viene fatto di pensare che all'estero dicano: «Non mangiamo la carne che fa male; mandiamola in Italia che là non capiscono niente, e inoltre noi ci guadagniamo in salute e in denaro!».

L'uso esagerato di carne e il suo abuso causano numerosi disturbi nell'organismo umano; e questo lo sa bene anche un medico della mutua.

La carne, che è ricca di proteine è al tempo stesso povera di minerali, di vitamine e di carboidrati. Il fabbisogno quotidiano di proteine, che secondo gli esperti è di circa 70-90 grammi, si può facilmente trovare nel latte e negli alimenti vegetali che costano (relativamente) poco rispetto alla carne.

Un'alimentazione a base di verdura, legumi, cereali, latticini e frutta è perfettamente equilibrata. Per contro, l'eccesso di proteine dovuto al consumi della carne, specialmente quella bovina, comporta malanni al fegato, aumento della pressione sanguigna e indurimento delle arterie.

Questo per la salute dell'organismo; poi c'è l'aspetto riguardante la salute della borsa della spesa che non è da sottovalutare.

Medici e giornali quotidiani, secondo me, dovrebbero toccare questo tasto e far capire ai cittadini consumatori che oltre a stare bene in salute loro, rinunciando a mangiare troppa carne, starebbe meglio pure l'economia nazionale che è poi quella che interessa le buste-paga.

Prof. Alberto Nucci

Almeno le roulottes

Dopo aver visto le fotografie e le immagini televisive di quei poveretti che hanno avuto le case distrutte dal recente terremoto non ho potuto fare a meno di pensare che siamo proprio governati da inetti e da incapaci.

Quella povera gente vive sotto tende malferme e che non sono certo confortevoli in questo periodo in cui cominciano le piogge e i temporali. Invece di parlare tanto, di sprecare fiato con le solite ignobili promesse *(ricostruiremo, faremo, daremo il via...* eccetera), perché il governo non prende subito la decisione di acquistare le tante roulottes che si vedono in mostra pubblicitaria lungo le strade in prossimità delle grandi città?

I fabbricanti di questi scatoloni a ruote sarebbero ben felici di venderli a prezzi ridotti, in blocco, visto poi che si tratta di un'opera altamente umanitaria. Sarebbe una soluzione semplice ed elementare. E sarebbe utile per quei disgraziati senza più un tetto che hanno avuto le abitazioni distrutte dal sisma.

Ma le cose semplici e pratiche non sono per questa povera terra chiamata Italia. Noi miriamo in alto e al complicato, come, per esempio, aiutare quelli del terzo mondo. Un impegno notevole e lodevole, ma che tuttavia esercitato da un Paese con tante carenze com'è l'Italia dimostra soltanto che si tratta di demagogia della più brutta specie.

Si stangano i cittadini per trovare centinaia di miliardi da mandare all'estero (ma quanti ce ne arrivano?, questo è il punto!) e si ignorano e si trascurano i disastrati di casa nostra, i nostri connazionali, i nostri fratelli sfortunatissimi.

Claudio Gherardi

Tennis, calcio, luce

Si parla tanto del risparmio di energia. Ebbene mi fa rabbia vedere lo spreco che se ne fa nei campi da tennis e per le notturne di calcio dove potenti lampade rimangono accese fino a notte. E che dire delle riunioni scolastiche che, per comodità di qualcuno, iniziano dopo le ore diciassette e si protraggono fino alle ore 20 o 21 e più?

Anticipando gli orari chissà quanta energia si risparmierebbe a vantaggio di tutti.

Ines Bentivegna

Miliardi sperperati

La strategia demagogica e reclamistica dei radicali ha raggiunto il suo scopo con l'aiuto della permessività dell'ammucchiata. L'Italia raddoppierà il suo contributo che da 200 passerà a 400 miliardi del prodotto lordo da destinare per la fame nel mondo. Però in tutta la faccenda non ho potuto fare a meno di notare una grave lacuna dei vari criteri che sono intervenuti nel dibattito sulla fame; alludo alla «Food and Agriculture Organization of the United Nations» (Fao) a Roma. Come mai alla Camera come al Senato così solleciti a elargire altri miliardi nessuno si è ricordato che a Roma esiste la Fao che è l'organo più qualificato che sin dal 1945 riceve dall'Italia centinaia e centinaia di milioni all'anno per combattere la fame? Come mai questa dimenticanza dei signori onorevoli?

La Fao ha tutte le ricette e l'esperienza per eliminare il flagello della fame, perciò si doveva chiedere il bilancio del suo operato e considerare l'enorme costo della sua gestione, dove soltanto lo stipendio del direttore generale sarebbe sufficiente per il sostentamento di un intero quartiere povero di Napoli. Come dicono le male lingue «le uniche persone che la Fao ha liberato dalla fame» sono il suo esercito di stipendiari d'oro. Tutto questo mentre lo stesso governo si lamenta del «deficit» pauroso dello Stato e invita il popolo a stringere la cinta; tutto questo mentre mancano ospedali, scuole e case per il popolo.

Come si può constatare non esiste solo la violenza fisica, ma anche quella morale. La prima è più clamorosa, appariscente perché sparge sangue e lutti; la seconda è più sottile perché si giustifica con la miseria dell'uomo.

E. E. Carli

Le notizie dell'economia

Forte ribasso dell'oro

● Gli Stati Uniti hanno lanciato una vera offensiva psicologica, ieri a Belgrado, per tentare di convincere le autorità monetarie internazionali e l'opinione pubblica che l'ondata di sfiducia verso il dollaro non è giustificata. I primi risultati già si vedono: il dollaro ha recuperato terreno rispetto all'oro su tutte le principali piazze. A Londra la parità è stata fissata ieri a 392-396 contro i 426-429 di martedì sera e i 444 dollari l'oncia del massimo sempre di martedì. A Zurigo l'oro ha chiuso a 403-406 dollari, contro i precedenti 425-429 di martedì. Ma soprattutto è importante notare che a Francoforte il dollaro si è dimostrato stabile nei confronti del marco: al fixing è stato quotato 1,7495 marchi rispetto a 1,7493 di martedì.

Petrolio Eni a navi cinesi

● Le navi della China Ocean, Shipping Company e della National Chartering Corporation, due importanti società di navigazione della Repubblica popolare cinese, saranno rifornite nei porti italiani dall'Agip Petroli, che ha stipulato con le due compagnie contratti di bunkeraggio per un totale di 40 mila tonnellate di prodotto, da ritirarsi entro il corrente anno. Questi due accordi si aggiungono all'altro contratto di 25 mila tonnellate, firmato in precedenza con la China Marine Bunker Supply Company per il bunkeraggio di navi presso porti cinesi. Tali contratti, il cui valore globale — in base ai prezzi correnti — ammonta a circa 15 milioni di dollari Usa, si inquadrano nella vasta serie di relazioni che da oltre 20 anni caratterizzano la collaborazione tra il gruppo Eni e la Cina.

Produzione di auto in luglio — 21,5%

● A causa degli scioperi per il rinnovo del contratto dei metalmeccanici, nel mese di luglio in Italia sono nettamente diminuite la produzione e l'esportazione di autoveicoli. Secondo i dati forniti dall'Anfia (Associazione nazionale fra le industrie automobilistiche) sono stati infatti prodotte 101.668 vetture (— 21,5% rispetto al luglio 1978) e 11.003 veicoli industriali (— 12%); sono invece stati esportati 37.800 vetture (— 24,5 per cento) e 5400 (— 24,2 per cento) veicoli industriali. Complessivamente nei primi sette mesi del '79 sono stati costruiti 895.412 (— 4,3% rispetto allo stesso periodo del '78).

De Tomaso ha comprato tutta la Nuova Innocenti

● Due sussidiarie italiane delle De Tomaso Industries Inc. acquisteranno circa l'80% del capitale azionario in circolazione della Nuova Innocenti. Lo ha annunciato Alessandro De Tomaso, presidente della società omonima. Il costo dell'operazione sarà di 23 miliardi di lire; la somma sarà pagabile in nove anni, esente da interessi per i primi tre anni e all'8,5% per i successivi sei. Il contratto è soggetto all'approvazione del consiglio di amministrazione della Gepi (la finanziaria del governo italiano per il salvataggio delle aziende in difficoltà). De Tomaso ritiene che l'approvazione verrà data entro breve tempo. La De Tomaso Industries Inc. è l'importatrice esclusiva della Maserati negli Stati Uniti.

Missione Anic in Ungheria

● Una delegazione dell'Anic, la società chimica del gruppo Eni, guidata dal presidente Ratti, è giunta oggi a Budapest per una serie di colloqui sulla collaborazione con i competenti organismi magiari nei campi della chimica, delle petrolchimica, delle fibre sintetiche e della farmaceutica.

Delegati Iri a Bruxelles

● Una delegazione del gruppo Iri, guidata dal presidente Pietro Sette, avrà oggi e domani a Bruxelles colloqui con alcuni membri della Commissione europea. La delegazione dell'Iri incontrerà in particolare Raymond Vouel, con il quale affronterà il problema dei fondi di dotazione delle imprese a partecipazione statale. Con il commissario Davignon verrà esaminata la situazione dell'industria europea con un'attenzione particolare per la siderurgia e la cantieristica. Due fra i settori più colpiti dall'attuale crisi economica.

Savigliano protesta per il piano regolatore

SAVIGLIANO — Savigliano, 13 chilometri da Saluzzo, quasi il triplo da Cuneo, una economia «forte» basata su agricoltura, industria e artigianato, un grande e moderno ospedale, piscina olimpionica, migliaia di studenti e di operai, nodo ferroviario interregionale di primaria importanza, due banche cittadine (la Cassa di Risparmio e la Banca di Savigliano): questa, in sintesi, la scheda della Savigliano di oggi, la romanica Savilianum, abitata da poco meno di ventimila cittadini.

Retta da decenni da amministrazioni democristiane, la cittadina si presenta oggi con un aspetto più «proletario» rispetto alla cugina Saluzzo, pregna di un certo spirito borghesotto. Dal 1890, infatti, in questo comune esiste la grande fabbrica di materiale rotebile per ferrovia (ora di proprietà della Fiat), i cui operai diedero vita ai primi scioperi sindacali ed alle serrate contro il regime fascista. Tradizioni che hanno lasciato il segno nel comune, dove c'è vita pubblica, attivismo nei gruppi socio-culturali, spirito d'iniziativa.

«Certo — dice il vicesindaco Enrico Cavallero, pensionato, ex messo comunale —, Savigliano è una città in evoluzione; che cresce, senza avere grandi problemi ma senza esserne nemmeno esente». Il primo di questi problemi urgenti, secondo l'assessore anziano, è l'urbanistica: il piano regolatore giace da anni in fondo a qualche cassetto, in attesa di approvazione, e «intanto — prosegue Cavallero» — c'è una gran fame di alloggi, nonostante un lieve calo nella popolazione».

Sindaco della cittadina è il professor Pier Giorgio Pagano, primario all'ospedale «Santissima Annunziata», che guida una giunta monocolore dc (16 consiglieri, uno dei quali transfuga dal pli); all'opposizione il pci (7 consiglieri), psi (2 consiglieri), un socialdemocratico ed i quattro rappresentanti del gruppo di Intesa democratica.

«Nel campo dei servizi — dice ancora il vicesindaco — abbiamo realizzato interventi significativi, come la casa di riposo, il centro d'incontro per gli anziani, la mensa studentesca, frequentata da un gran numero di giovani degli istituti scolastici». La gran parte della popolazione studentesca proviene dai comuni vicini, con un alto indice di pendolarismo indirizzato negli istituti superiori: professionali, per geometri, commerciali, licei classico e scientifico.

«A questo flusso giornaliero immigratorio — precisa Cavallero — si aggiunge la massa dei lavoratori diretti o nelle industrie cittadine (oltre alla Fiat Ferroviaria vi sono la Saint Gobain, la carrozzeria Fissore, fabbriche di confezioni e officine grafiche) oppure nel Torinese passando per la nostra stazione, punto obbligato del traffico ferroviario dal Cuneese al Savonese e al Torinese. Una grande «realtà operativa».

Città natale del patriota Santorre di Santarosa (morto in Grecia nella battaglia contro i turchi dopo i moti del 1821); dell'astronomo Giovanni Schiapparelli (scopritore dei «canali» di Marte); del musicista Milanollo, Savigliano è dunque un polo fondamentale nella vita politica ed economica del Cuneese.

«La nostra agricoltura — dicono in Comune — è tra le più fiorenti del settentrione della penisola: cereali, frutta e, soprattutto, razionali allevamenti bovini». L'antico comune aderente alla Lega Lombarda (da qui il suo stemma con una croce rossa in campo bianco) ha stretti rapporti con l'area cuneese, ligure e torinese, «piazza aperta» scelta dalla Regione come sede di facoltà universitarie decentrate e unica cittadina del comprensorio ad avere un funzionale teatro civico (il Milanollo), la cui stagione si inizia in questi giorni con due opere liriche in cartellone.

«Da queste realtà diverse, ma in fondo comuni — conclude Enrico Cavallero —, nasce la nostra vita cittadina, certamente provinciale ma non per questo grigia o anonima. C'è volontà di crescere, di migliorare, e le premesse ci sono. Si tratta di lavorare bene, puntando sui giovani, i protagonisti del domani».

Alberto Gedda

«Conseguenze drammatiche se il carburante verrà a mancare»

Allarmati gli agricoltori del Novarese chiedono gasolio per salvare i raccolti

NOVARA — Dalla scorsa settimana, in tutto il Novarese, è iniziata la stagione dei raccolti, ma gravi preoccupazioni pesano sull'attività degli operatori economici locali. La crisi energetica, infatti, nonostante i continui rincari dei prodotti petroliferi, dall'inizio dell'anno si sta facendo sentire pesantemente nei centri agricoli del Novarese, il territorio piemontese più colpito

«Nonostante l'aumento percentuale registrato negli ultimi mesi — sottolineano alla sezione U.M.A. — rispetto ad un anno fa le consegne sono inferiori mediamente di un buon 20-25 per cento anche se percentualmente a luglio, agosto e sino alla metà di settembre, si è registrato un confortante rialzo dei rifornimenti. Ma è come correre sempre sul filo del rasoio: da un giorno all'altro le pompe di distribuzione possono rimanere a secco e l'attività agricola subire gravose conseguenze».

Le località del basso Novarese sono quelle maggiormente colpite dalla carenza di rifornimento, ma anche nelle zone montane della provincia, seppure in tono minore, si avverte la scarsità di approvvigionamenti.

«Stiamo entrando in un periodo delicato per l'agricoltura — dichiarano alla Coldiretti — i raccolti sono ormai nella fase cruciale e tra qualche giorno si inizierà a mettere in funzione gli essiccatori per la lavorazione del riso e del mais, cui seguirà, più avanti, la semina del grano. Se il carburante verrà a mancare, le conseguenze potrebbero rivelarsi addirittura drammatiche, in un settore vitale dell'economia.

La crisi energetica nel Novarese si è rivelata sempre più grave che altrove per la mancanza di un numero elevato di ditte distributrici (sono soltanto due i rifornitori autorizzati che coprono il vasto territorio della «bassa») e per il verificarsi di un fenomeno che ha preso piede negli ultimi tempi e che riguarda le «scorte» abusive.

r. e.

Tutti coinvolti nella disputa per una strada

Verrès: albergatore e il Comune polemizzano con manifesti murali

AOSTA — Prima di partire per le ferie, un albergatore di Verrès, Aldo Bettoni, pagando al Comune i diritti di affissione, ha fatto tappezzare il paese di manifesti a grande formato sugli effetti negativi che sarebbero provocati dalla prevista realizzazione della strada di circonvallazione interna.

Nel manifesto si pone in evidenza come l'amministrazione comunale abbia già iniziato le pratiche di esproprio dei terreni, invitava i proprietari terrieri, gli inquilini degli stabili, i coltivatori diretti, i commercianti della via centrale ed i genitori dei bambini che «desiderano un po' di tranquillità per i loro figli» a sottoscrivere una petizione allo scopo di «impedire lo sperpero del pubblico denaro».

Bettoni, che sottoscrive il manifesto, ritiene che con un'opposizione si possano salvare le «ultime aree verdi ed edificabili interne all'esistente circonvallazione» e «salvaguardare le ultime zone tranquille». Si sottolinea ancora che, se la petizione raggiungerà un elevato numero di sottoscrittori, si renderanno necessarie le dimissioni dell'intera amministrazione comunale socialcomunista

L'amministratore comunale ha fatto affiggere un «contro-manifesto» in cui vengono invitati i cittadini a dare valore alla propria firma, ricordando che sia la strada che il tracciato figurano nel piano regolatore comunale approvato nel 1972 dall'allora maggioranza democristiana, unionista, liberale e demopopolare, con il consenso delle sinistre; strumento urbanistico che, pur mancando del visto della Regione, ha tutti i crismi della legalità.

Nel contromanifesto si aggiunge che la circonvallazione consentirà l'ordinato svolgimento del traffico, con un incremento delle attività commerciali, permetterà lo svolgimento del mercato nel centro del paese; non intaccherà le aree verdi esistenti, ed i previsti marciapiedi daranno sicurezza ai pedoni.

L'iniziativa dell'albergatoredi Verrès non è disinteressata, perché con la realizzazione della strada dovranno essere espropriati terreni di sua proprietà e sembra che potrebbe essere danneggiata la sua stessa attività alberghiera. Ad appoggiare la singolare iniziativa sono altre persone coinvolte dagli stessi espropri, persone che, in assenza di Bettoni, stanno completando la raccolta delle firme in calce alla petizione.

Giuseppe Margot

Iniziativa di un gruppo di torinesi estrosi - Vagoni pieni

Affittano un treno a vapore per festeggiare l'inaugurazione della ferrovia Cuneo-Nizza

Soltanto 104 invitati gli esclusi protestano

CUNEO — Sono soltanto 104 gli invitati che potranno viaggiare, sabato mattina, sul convoglio che inaugurerà la ricostruita linea ferroviaria Cuneo Ventimiglia Nizza. Le richieste per partecipare allo storico avvenimento erano almeno cinque volte tanto. Il comitato organizzatore dei festeggiamenti (Comune, Provincia, Camera di Commercio) ha la base nel municipio di Cuneo, e mai come in questi giorni è stato assalito dai mugugni degli esclusi. L'elenco dei 104 prescelti è stato compilato in comune. Ne fanno parte persone che rivestono cariche pubbliche di rilievo e altri che, per decenni, si sono impegnati a tenere vivo il problema della ricostruzione della strada ferrata.

Il numero di 104 posti a sedere sul convoglio inaugurale è stato assegnato dalle Ferrovie che, a loro volta, hanno dovuto far posto ad uno stuolo di funzionari in arrivo da Roma.

Gli esclusi protestano per la discriminazione «dolorosa quanto obbligatoria — fanno osservare in municipio — anche se ci siamo sforzati di evitare ingiustizie». Non la pensano così i ferrovieri del comitato per la Cuneo-Nizza che non potranno salire sul famoso treno e potranno invece arrivare in Valle Roja a bordo di un pullman. Anche la pattuglia dei giornalisti ammessi a salire sul convoglio è stata assottigliata al massimo, con la totale esclusione dei rappresentanti della stampa locale.

Il treno «delle polemiche», come è stato battezzato, partirà da Cuneo alle 7,40 e arriverà a Breil alle 9,12, dove nel frattempo saranno già arrivati i convogli partiti da Ventimiglia e da Nizza: le vetture provenienti dalla Riviera di Ponente e dalla Costa Azzurra saranno agganciate al treno di Cuneo che farà ritorno nel capoluogo alle 11,50.

Gianni De Matteis

Sabato alle ore 9,30 da Porta Susa e alle 9,20 da Ceva per Cuneo; domenica alle 9,55 da Cuneo per Ventimiglia, partono i «treni speciali con trazione a vapore» organizzati dagli «Amici del treno» per festeggiare il ripristino della Cuneo-Nizza.

E per quanto possa sembrare incredibile, su queste vecchie vaporiere sbuffanti e scomode i posti ancora disponibili si contano ormai sulle punte delle dita.

Pochi sanno che di tanto in tanto sulle piccole linee secondarie, mettiamo la Ceva-Ormea, o sui binari che corrono tra le colline del Monferrato, se ne va a spasso, gremito e festante, un vecchio treno a vapore. E' stato affittato — locomotiva, vagoni, macchinista e personale con tutto il suo bagaglio di inconvenienti di antico mezzo di trasporto non più in regola con le esigenze dei tempi attuali — da un gruppo di torinesi ricchi di fantasia che si autodefiniscono, forse con un po' di malizia, «gatt», felini sornioni e imprevedibili ovvero «gruppo per modellisti amici del treno».

Con una cifra di poco superiore a un comune biglietto ferroviario questi estrosi si sono comprati il gusto di riscoprire il Piemonte viaggiando nella fuliggine di una ciminiera che fuma, rallegrati dal fischio stridulo che annuncia il passaggio trionfale di un convoglio da Far West, tutti uniti dalla comune passione per «quelle grosse macchine» impennacchiate parenti più dell'ippogrifo di Astolfo che non dei moderni elettrotreni.

L'amore per il treno — spiega Enrico Pieri, presidente del Gatt — *ce lo portiamo nel cuore sin da bambini. E' un hobby che sviluppa la fantasia e arricchisce l'esperienza tecnica*». Lui, figlio di umanisti e ingegnere per elezione, al treno ci è arrivato suggestionato dal fascino della storia dei trasporti.

Dallo studiare come, a partire dalla fine del Settecento, una macchina segui l'altra, sempre più perfezionate, al dedicarsi, mente e braccia, alle macchine di cui la locomotiva è senza dubbio la regina, il passo è breve. I «gatt», infatti, non solo viaggiano a vapore, ma danno la caccia alle locomotive per rimetterle in sesto, «ricucendole» e lustrandole come grossi giocattoli.

Il nostro studioso — che tra l'altro ha attualmente sotto i torchi un libro su una ferrovia del Moncenisio che rappresenta un episodio a sé nella storia delle ferrovie piemontesi — cominciò a frequentare i negozi di fermodellismo, le stazioni, i viadotti dove gli amatori si recano per scattare le fotografie di ardita angolazione.

Venti persone, una diversa dall'altra, di ogni ceto sociale ma con il comune denominatore dell'ammirazione per i «mostri» sbuffanti dell'altro secolo: così, quattro anni fa è nato il Gatt.

Sinora il suo *exploit* più sensazionale è stato, due anni or sono, il raduno di undici locomotive di vario tipo alla stazione di Aosta. Ora però l'associazione si è proposta uno scopo più significativo ottenendo anche l'appoggio della Regione Piemonte: raccogliendo pezzo per pezzo e invitando tutti a contribuire all'iniziativa — creare a Torino un museo ferroviario, primo in Italia (se si eccettua la sezione staccata del Museo delle Scienze e della Tecnica milanese).

Vittoria Sincero

Temuta l'occupazione della ferrovia da gruppi di ecologi

CUNEO — (g. d. m.) Gli ecologisti bloccheranno sabato l'inaugurazione della ferrovia che i cuneesi attendono da 34 anni? Il «Comitato di difesa della Valle Roja» ha invitato gli oppositori alle ricerche uranifere a trovarsi sabato mattina in tutti i centri abitati da Cuneo a Ventimiglia. Nel comunicato diramato ieri sera non si fa cenno ad una eventuale occupazione dei binari, un volantino bilingue è anzi intitolato «Sì al treno della vita»; ma gli organizzatori dei festeggiamenti per la Cuneo-Nizza sono preoccupati.

Per il troppo lavoro di quest'estate hanno anticipato le ferie

Gli albergatori della Riviera ormai stanchi rifiutano le comitive degli ultimi turisti

IMPERIA — *Chi percorra, in questi giorni, le località turistiche della Riviera dei Fiori, da Ventimiglia a Sanremo, Bordighera, Diano Marina, Imperia, rimane colpito dal gran numero di negozi ed alberghi chiusi «per ferie». In passato questo fenomeno si verificava soprattutto in ottobre. Già alla metà di questo mese, con molti turisti stranieri ancora in zona, il fatto era chiaramente percettibile. Perché questo anticipo? La risposta è una: «Abbiamo lavorato troppo questa estate ed ora anche noi abbiamo diritto al riposo».*

In alcuni casi si è riscontrato un vero e proprio «fenomeno di rigetto». Tipica la reazione di un albergatore di Diano Marina (il riserbo è d'obbligo per motivi fiscali): ha rifiutato le ultime comitive perché lo avrebbero costretto a tenere aperto fino ai primi di ottobre: «Tanto io quanto il personale — ha detto — non ne possiamo più».

In effetti tutta la Riviera quest'anno ha battuto ogni record di turisti. Nei primi otto mesi del 1979, con 4 milioni 334.903 presenze, si è superato del 6,3 per cento il limite già ragguardevole raggiunto nel 1978, per gli stranieri tale incremento è stato addirittura dell'11,2 per cento: su tre clienti arrivati uno era straniero.

Diano Marina, tanto per fare un esempio, ha già superato a fine agosto il limite del milione e 50 mila «presenze» e conta di arrivare a un milione duecentomila per la fine dell'anno. Queste cifre sono largamente inferiori alla realtà: «C'è troppa evasione nelle denunce della tassa di soggiorno» ha detto in un pubblico comunicato l'Azienda di soggiorno dianese. Sottovoce i responsabili affermano che le presenze del solo mese di agosto, che sono state, in base a tali denunce, 294 mila, dovrebbero essere almeno triplicate.

Negozi e alberghi chiusi. Dove vanno i gestori di questi locali quando si tramutano da operatori in clienti turistici? Pare che, in larga misura, vadano all'estero: Seychelles, India, America Latina. Una grossa comitiva di operatori turistici di San Bartolomeo Mare sta per recarsi in Grecia. Molti hanno scelto le stazioni termali: Chianciano, Montecatini. Paradossalmente molti hanno scelto località balneari del Sud, in Italia o all'estero: «Ho avuto tanto lavoro in estate — ha detto uno — che non ho avuto modo neppure di vedermelo, il mare. Ora, conclusa la stagione, voglio andare a godermelo anch'io.

C'è da mettere in evidenza che, già da ora, si prospetta un'ottima stagione — salvo incidenti imprevedibili — anche per il prossimo 1980: diversi alberghi del Dianese e di altre località del comprensorio hanno già firmato «ottimi contratti» per il periodo maggio-settembre. Rispetto a quest'anno si prevede un aumento dei prezzi di circa il trenta per cento

Bruno Viano

Ancora rialzi per Fiat e Ifi

TORINO — Attività ridotta e qualche contrasto sul fondo buono caratterizzano oggi il mercato. L'ulteriore e iniziale rialzo della Fiat ordinaria è presto ridimensionato da realizzi di beneficio. Gli oltre 200 punti guadagnati da venerdì scorso sono allettanti per molti. Smaltito questo afflusso di offerte la domanda torna a prendere il sopravvento e a far leva decisamente sulla quota soprattutto nella parte finale della mattinata. Nella scia del titolo ordinario viene trascinata al rialzo anche la Fiat privilegiata e, in minor misura l'Ifi. Tranne che per le due Fiat e per taluni assicurativi (Ras, Cam, Latina) e la Montedison non si registrano nei corsi variazioni di rilievo. Attivamente scambiate ma stazionarie sono le Generali, in modesto progresso la Sip, più deboli Stet, Olivetti, Montedison, Viscosa ma sempre per variazioni modestissime. Fra i titoli locali in evidenza la Graziano che si giova delle buone notizie sul fatturato dei primi sei mesi.

FIXING: Fiat ord. 2835 2805 2815 2821 (manca il quinto fixing); Fiat pr. 2155 2148 (manca ultimo fixing, stima attuale

2170); diritti Generali 12.800; Dir. Imm. Roma Sogene 0,20; chiusura Pozzi Ginori risp. 152; Reddito fisso trascurato.

MILANO

Borsa sempre in tensione con i grossi valori patrimoniali alla ribalta. Si assiste a una continua rivalutazione dei corsi azionari di fronte al cammino dell'inflazione che attualmente tocca tutto il mondo produttivo. Procedendo per gradi, la ripresa si è accentrata nuovamente sui grossi titoli assicurativi, specialmente Ras e Assicuratrici, seguiti quindi da Sai, Toro, Generali e altri titoli del settore. Ancora in denaro anche oggi le Fiat e particolarmente le Ifi, quotate a metà Borsa a 3400; ottimi gli altri finanziari e i bancari; da segnalare inoltre i movimenti sostenuti delle Ciga, passate da 2968 a 2725 prima del listino, ben tenute Italcementi, Bastogi, Saffa, Eridania e altri titoli del settore alimentare e farmaceutici.

La chiusura ha visto tutto il listino in movimento sotto la spinta di consistenti interventi in quasi tutti i settori con attività in forte aumento nelle ultime battute. Sole Montedison e Viscosa non hanno partecipato all'euforia generale. Dopo Borsa sempre ben tenuto. Nulla di rilievo nel reddito fisso piuttosto trascurato, con oscillazioni minime nei due sensi.

Ecco le quotazioni:

Abeille 13.550; Aedes 3000; Bastogi 874; Banco Roma 9850; Beni Imm. or. 600; Beni Imm. pr. 412; Breda 1480; Burgo or. 8600; Burgo pr. 6000; Caffaro 397; Cantoni 6350; Cario Erba or. 2796; Carlo Erba pr. 1401.

Cascami 6350; Ciga 2700; Coge 1637; Comit 11.845; Comp. Milano or. 9999; Comp. Milano pr. 5780; Comp. Toro or. 9079; Cond. Acqua 315,75; Credit 1564; Cucirini 3390; Dalmine 239,75; E. Marelli 413; Eternit 701; Falk or. 3750; Falk pr. 2760.

Finmare 93,50; Finsider 135,25; Fisac 1887; Fond. Incendio 13.320; Fond. Vita 31.900; Generalfin 1225; Gilardini 4215; Gim 3500; Ginori 159,50; Ifil 4390; Imm. Roma 82,50; Iniziativa 7650; Interbanca 12.400; Invest 2322; Isvim 3105; Italcable 4480.

Italgas 802; Italia Ass. 18.450; Italsider 359; Lepetit ord. 20.950; Lepetit pr. 20.000; Linificio 604; Liquigas 40,25; Magneti M. 639; Magona 2320; Marzotto 1359; Mediobanca 47.630; Metalli 3850; Mira Lanza 21.650; Mondadori pr. 3230.

Olcese 59,50; Olivetti or. 1554; Olivetti pr. 1390; Pacchetti 76; Perlier 1204; Pierrel 1285; Rinascente or. 115; Rinascente pr. 74,50; Risanamento 5810; Rumianca 560.

Saffa 6815; Sai 13.000; Sifa 777; Sip 1290; Sme 1774; Stampati 6870; Standa 1639; Stet 1570; Tecnomasio 532; Trafilerie 738; Un. Manifat. 14.000.

Alcune oscillazioni: Generali 47.990, 48.500, 48.400; Fiat 2830, 2870, 2868; Fiat priv. 2150, 2155, 2180; Montedison 202, 200; Viscosa 830, 850, 845; Ifi 3288, 3400, 3390.

Prezzi informativi: sterlina oro vecchio 103 mila, 105 mila; sterlina oro nuovo 103 mila, 105 mila; marengo svizzero 84 mila, 90 mila; oro fino 10.700, 11 mila.

GENOVA

Centrale 6825; Generali 48.150; Ras 104 mila; Meridionali 868; Nai 1000; Viscosa ord. 838; Viscosa pr. 510; Finsider 134; Italsider 359; Fiat ord. 2846; Fiat pr. 2159.

Dollaro debole Oro: nuovi ribassi

AMSTERDAM — Dollaro debole e ulteriore flessione dell'oro all'apertura dei mercati valutari in Europa. Il dollaro è sceso a 1,7545 marchi tedeschi da 1,7588 di ieri; analogo andamento rispetto alla valuta svizzera con un'apertura a 1,5753 franchi svizzeri da 1,5770 e rispetto al franco francese con quotazione 4,1275 da 4,1287 di ieri. La sterlina è stata trattata a 2,1915 dollari dai 2,1846 dollari di ieri.

Continua la flessione dell'oro: a Zurigo ha iniziato la giornata a 400-402 dollari l'oncia (403-406 ieri); a Londra è scesa a 396-399 dollari dai 400-402 dollari di ieri.

REDDITO FISSO A TORINO

Titoli	3-10	4-10
VALORI DI STATO		
Rendita 5%	78 10	78
» cont.	78	78 10
Red. 3½% '34	—	—
» cont.	—	—
Pr. ricost. 3½%	—	—
» cont.	—	—
» 5%	—	—
» cont.	—	—
Pr. Red. 5% Tr.	—	—
» cont.	—	—
Riforma Fond. 5%	—	—
» cont.	—	—
Pr. Red. 5% '54	—	—
» cont.	—	—
Pr. Ed. Sc. 5½ '67	88 45	88 35
» cont.	88 35	88 45
» 5½ '68	88 10	88
» cont.	88	88 10
» 5½ '69	83 60	83 50
» cont.	83 50	83 60
» 6% '70	82 60	82 50
» cont.	82 50	82 60
» 6% '71	88 10	88
» cont.	88	88 10
» 6% '72	79 10	79
» cont.	79	79 10
» 9% 75/90	89 10	89
Cer.C. T. 5,50% 78	—	—
Cer.C. T. 5,50% 79	—	—
B.T.N. 5½% '80	98 50	98 50
» » '82	98 20	98 20
B.T.Q. 7% 1978	—	—
B.T.Q. 9% 1979 I	—	—
B.T.Q. 9% 1979 II	98 60	—
B.T.Q. 9% 1980	97 70	99 60
B.T.Q. 10% 1981	99	97 90
OBBLIGAZIONI		
ENEL 6% '66 II	78 50	78 50
» » '69 II	72 50	72 50
» 7% '73	71 10	71 10
Enel 74 indicizz.	129	129
I.R.I. 5% '65	85 10	85 10
Autostrade 6% '69	71 30	71 30
» 7% '72	79 40	79 40
OO.PP. 6%	82 30	82 30
» 7%	82 70	82 75

Titoli	3-10	4-10
OO.PP I St. 6% IV	71 50	71 80
» » 7% IV	71 20	71 30
» Anas 6% '66	60 80	61 40
» » 7% 72 I	62 80	62 80
» Aut. 7% II	62 80	62 80
FF.SS. 6% '67	75 20	75 20
» 7% '72 II	70 75	70 75
AFS 7% '70	72 70	72 70
P.S.A. 6% Sp VIII	73 40	73 40
» 7% II	72	72
ICIPU vent. 6%	77 80	77 80
» » 7% I	73	73
Imi XXVI 6%	75 825	75 75
» XXIX 7%	70 20	70 20
» XXXIII 7%	76 90	76 90
Imi spec. 6,50% '64	88	88
Isveimer 5,50 '63 8°	—	—
» 6% '64 9°	—	—
» 7% '71 19°	81	81
Torino Aem 5,50 60	82	82
Torino Aem 5,50 62	82	82
S. Paolo 5%	85	85
» » conv. 6%	70 30	70
S. Paolo 6%	88 30	88
» O.P. 6% ex 5%	83 40	83
» » 6%	83 40	83
Banco Napoli 6%	88 80	88 80
Banco Sicilia 6%	95	95
M.C.C. 7% '71/'79	—	—
Cr. I. Sar. '69 6%	84 80	84 80
» » '70 7%	85 70	85 70
Cassa R.P.L. 6%	83 70	83 70
M. Paschi 6%	95	95
F. Piem. V.A. 6%	89	88
Fiat 5,50% '60	96 80	96 80
Olivetti '62 5,50 2°	95 25	95 10
Catini 5,50% '62	95 10	95 10
Viscosa 6% '64	88 20	88 20
Rumianca 5,50 '62	89	89
Viberti 7% '59 II	—	—
Riv 5,50%	79 10	80
Lancia 5,50% '62	95 20	95 20
Tor. Sav. 5,50%	92	92
OBBLIG. CONVERTIBILI		
Rumianca 6%	71 20	71 20
Mediob. Fing. 7%	—	—
» Sip 7%	83	83
» S. Visc. 7%	89 30	89 30
Liquigas 7½% '70	40	40
Iri Stet 7% 73-88	81 50	81 50

LE AZIONI A TORINO

ALIMENTARI		
Eridania	4850	4830
Romana Zuccheri	260	260
Florio	485	485
Alivar	5300	5300
MINERARI ED ESTRATTIVI		
Sifa	770	770
Talco & Grafite	30300	30300
COMUNICAZIONI		
Autostrade To-Mi	1300	1300
N.A.I.	1090	1090
Torino-Nord	80	81
SIP	1280	1290
Italcable	4335	4335
Alitalia	1300	1300
IMMOBILIARI		
Ferco	195	195
Risanamento	5900	5900
Beni Stabili	—	—
B.I.I.	800	810
B.I.I. priv.	430	430
Immobiliare Roma	33 50	32 50
Imm. Agr. Vittoria	8150	8150
I.P.I.	2070	2090
Isvim	3750	3370
CHIMICI		
Montedison	202	201
Liquigas	38	38
Liquigas priv.	38	38
Liquigas risp.	35	35
SAFFA	6850	6750
Saffa risp.	4500	4750
SAIAG	1355	1355
Schiapparelli	555	549
Paramatti	825	820
Mira Lanza	21600	21850
ANIC	13 50	13 50
Rumianca	590	590
Italgas	814	800
Pierrel	1220	1285
FINANZIARI ASSICURATIVI		
Interbanca	12400	12400
Mediobanca	48000	48000
Comit	11880	11899
Banco Roma	9950	9950
Credito It.	1570	1570
La Centrale	6900	6850
S.M.E.	1830	1830
STET	1570	1560
Finsider	130	130
Piemonte Finanz.	1985	1920
Invest	2300	2300
Mittel	1290	1290
Bastogi	877	875
IFI priv.	3260	3280
Pirelli & C.	2080	2080
Pirelli Spa	870	847
GIM	3550	3550
Ifil	4370	4370
SAROM	1050	1050
Assicur. Toro	8850	8850
Assic. Toro pr.	4530	4450
Generali	48150	48200
S.A.I.	12850	12900
RAS	103000	104250
Ass. Milano	10200	10200
» » priv.	5400	5550
Latina	885	930
Latina priv.	405	405
METALMECCANICI		
Fornara	380	377
Westinghouse	12900	12900
Nebiolo	—	—
Italsider	340	340
Dalmine	240	240
Olivetti	1553	1545
» priv.	1380	1380
FIAT	2700	—
» priv.	2150	—
Terni	—	—
E. Marelli	420	420
Magneti Marelli	870	870
Metalf. Ital.	3800	3880
Castagnetti	1190	1175
Gilardini	4250	4285
Graziano	1220	1250
TESSILI		
Cot. Cantoni	5800	6100
Montefibre	—	—
Montefibre priv.	—	—
Fisac	1930	1930
Borgosesia	3225	3075
Borgosesia risp.	2230	2230
Viscosa	840	875
» priv.	445	445
DIVERSI		
Cartiera Italiana	633	660
Burgo ord.	8500	8500
» priv.	6000	6000
Pacchetti	75	75
CIR	9680	9680
Acque Potabili	838	838
Acqua Roma	320	320
Eternit	580	580
Eternit pref.	650	650
Rinascente	116	115
» priv.	70	70
Ciga	2630	2650
Ceramica Pozzi	160	160
Unicem	8150	8150
Silos	2750	2750
OBBLIG. CONVERTIBILI		
B.I.I. 7% 73/88	74 70	74 70
G.I.M. 6% 73/88	113 50	113 50
Pirelli 5%	—	—
M. Fingest 7% 72	—	—
M.C. E. 7% 73/88	78 80	78 80
M. Visc. 7% 73/88	89 60	89 60
M.S. Spirito 7% 73	97 30	97 30
M. Fibre 7% 73/88	74 70	74 70
Metalli 6% 73/88	118 50	118 50
Liquigas 7,50% 70	40 30	42 30
Liquigas 7,50% 71	40 30	40 30
Liquigas 7,50% 72	40 30	40 30
Liquigas 7% 73/93	40 30	40 30
Iri Stet 7% 73/88	81 80	81 80

Sono in pericolo tante piccole aziende

Oro: troppi sbalzi di prezzo Tremano gli orafi di Valenza

VALENZA — «O l'oro si stabilizza ad una quotazione qualsiasi, oppure qui chiudiamo baracca e burattini». La dichiarazione è una delle tante che si possono cogliere in questi giorni fra gli orafi valenzani, i quali denunciano un disagio crescente.

Il sindacato, che segue con attenzione l'evolversi della situazione, rischia di dover passare dal fronte della formazione professionale, su cui è impegnato ormai da tempo, a quello ben più scottante del calo dell'occupazione. «E' un fatto — afferma il segretario della Lega Orafa, affiliata alla Fim, Mario Mantovanelli — che ad una diminuzione del dollaro da sempre ha corrisposto un parallelo aumento dell'oro. C'è il pericolo che si scarichino, in qualche misura, su tale aumento altri problemi, come appunto la formazione professionale, al centro di una crisi ben più radicata in città. Ma il rischio grosso è quello di veder sparire tante piccole e piccolissime aziende, in cui fra l'altro è più elevato il livello di professionalità degli addetti, soffocate dalla crisi».

E' un rischio sempre più concreto: consumare tre chili d'oro in media al mese, un quantitativo raggiunto con facilità anche dai più piccoli laboratori, vuol dire ormai sborsare più di trenta milioni. Oltretutto, se ciò significasse solamente maggiorare il prezzo di un prodotto finito che continua ad essere smerciato a pieno ritmo, il problema potrebbe non assumere aspetti drammatici. Ma, sotto le ultime spinte al rialzo, pare che anche il mito dell'oro come «bene rifugio» stia naufragando, almeno per quei piccoli consumatori che rappresentano la grande fetta del mercato valenzano.

I viaggiatori orafi si fermano o rallentano al minimo l'attività; dall'estero si annullano ordini («Si salva solo l'oreficeria di lusso» afferma Franco Cafiso, titolare d'azienda e presidente della Libera Artigiani). Tutti aspettano, per le quotazioni dell'oro, una stabilizzazione che tarda a venire; un'attesa «pesante» per i valenzani.

p. bo.

Si temono a Ferrania nuovi licenziamenti

SAVONA — La più grande industria chimica della provincia di Savona e l'unica in Italia a produrre materiale fotosensibile, la «3M Italia» di Ferrania, ha annunciato un investimento di quattro miliardi di lire per il completamento del processo di ristrutturazione impiantistica e per l'automatizzazione di alcune linee di confezionamento caricatori.

Le organizzazioni sindacali hanno accolto con scarso entusiasmo questo annuncio in quanto esso non avrà alcun effetto positivo di aumento dei livelli occupazionali che, anzi, denunciano preoccupanti flessioni.

La direzione aziendale ha manifestato serie preoccupazioni sulla tenuta di mercato in conseguenza dell'aggravarsi della situazione economica internazionale ed ha ventilato il pericolo di una diminuzione della produzione rispetto al 1978 ed al primo semestre 1979. Per questo motivo non ha escluso una possibile compromissione degli accordi raggiunti un paio di anni fa che prevedono una graduale crescita occupazionale a partire dal 1980 per raggiungere il tetto delle 3518 unità nel 1984.

Secondo i sindacati quindi esiste il fondato pericolo che alla fine del 1979 l'organico della «3M» di Ferrania si attesti al di sotto delle 2850 unità rispetto alle 2923 dell'aprile '78, compromettendo così ogni credibile ipotesi di aumento occupazionale per i prossimi anni e vanificando l'obiettivo delle 3518 unità.

Il consiglio di fabbrica della «3M» e la segreteria provinciale della federazione unitaria lavoratori chimici (Fulc), tenuto conto dell'importanza della posta in gioco e delle prevedibili conseguenze sulla tenuta dell'apparato produttivo chimico nella provincia di Savona, hanno deciso di chiedere alla segreteria nazionale della Fulc la rapida convocazione del coordinamento «3M» (un altro stabilimento è a Caserta mentre la direzione centrale si trova a Milano) per discutere l'intero problema e definire le linee di contrattazione in vista dell'incontro di gruppo previsto per la fine del mese, incontro in cui si dovrà chiarire, secondo i sindacati, la strategia della «3M» circa le prospettive dello stabilimento di Ferrania negli anni '80-'81.

Intanto è stato proclamato lo stato di agitazione dei lavoratori

Nicolò Siri

Ora arrivano fabbriche dai Comuni vicini

Nuovi posti di lavoro a Canelli dopo il via libera all'edilizia

CANELLI — Secondo centro industriale della provincia di Asti, Canelli mostra di risentire solo in minima parte della grave crisi economica che da tempo ormai attanaglia il Paese. Sede della più importante casa italiana di spumanti, Canelli ha visto in questi ultimi anni un forte sviluppo dell'indotto enologico che si è subito imposto sul mercato italiano e già si sta rivolgendo a quello estero grazie all'alto livello di specializzazione tecnologica raggiunta.

Il settore del legno, poi, nonostante stia attraversando un periodo di leggero rallentamento è sempre presente alle più importanti fiere del mobile, a dimostrazione della sua vitalità.

«Che l'economia canellese sia sana — ha detto il sindaco Pierino Testore — lo riprova la mostra campionaria che si svolge da due anni e che vede la presenza di numerosi e qualificati operatori commerciali in diversi settori con un giro di affari che quest'anno ha superato il miliardo di lire».

Il livello occupazionale è sostanzialmente stabile anche se i dati presentano un leggero incremento della disoccupazione. «Sono però cifre piuttosto vecchie — dice un funzionario del Comune — e risentono ancora del forte rallentamento dell'attività edilizia degli anni scorsi. Ora con l'approvazione del piano regolatore e quella prossima dei piani di attuazione, l'edilizia canellese riceverà una forte spinta».

Le cifre sono significative: nel solo primo semestre di quest'anno si sono costruiti oltre 160 vani contro 30 dello scorso anno. «Nello stesso tempo — ha aggiunto il responsabile dell'ufficio tecnico, Petrini — si sono approntati due piani, uno per l'edilizia residenziale e l'altro per gli insediamenti produttivi. Grazie a quest'ultimo, molti piccoli laboratori hanno deciso di ingrandirsi e alcune piccole aziende di comuni vicini hanno chiesto di potersi trasferire a Canelli. Ciò significherà nuovi posti di lavoro per almeno una ventina di famiglie».

Il settore trainante è sempre quello degli spumanti con 720 dipendenti di cui se ne aggiungono una cinquantina nella stagione della vendemmia: il settore sta attraversando un buon periodo e la domanda sia sul mercato interno sia su quello estero dà ampie garanzie di tenuta. Il recente accordo normativo sul moscato dovrebbe assicurare un discreto sviluppo nei prossimi anni.

Fulvio Lavina

Conservatevi giovani

ConservateVi giovani con la vecchia, buona Euchessina. La dolce Euchessina libera l'organismo e mantiene snello il corpo. Una piacevolissima cura di Euchessina, la dolce pastiglia purgativa, realizza il duplice scopo di purificare il sangue e liberare l'organismo.

SEGUIRE ATTENTAMENTE LE AVVERTENZE E MODALITÀ D'USO. Aut. Asl 6972

STAMPA SERA

Temperatura ore 13 a Torino: +16 - Ieri max +17 min +13

Situazione: la pressione sull'Italia è distribuita intorno a valori alti. TEMPO PREVISTO: sulle regioni Settentrionali generalmente nuvoloso con brevi precipitazioni sul settore Ovest. Sulle regioni centro Meridionali sereno o poco nuvoloso. TEMPERATURA in lieve aumento al Nord e al Centro. MARI generalmente poco mossi.

In Italia			
Bolzano	+13 +21	Aosta	+10 +17
Verona	+13 +26	Alessandria	+13 +22
Milano	+13 +17	Asti	+11 +18
Firenze	+12 +23	Cuneo	+11 +16
Bologna	+11 +18	Novara	+14 +18
Roma	+14 +25	Vercelli	+16 +20
Napoli	+13 +23	Biella	+15 +19
Reggio C.	+18 +24	Genova	+16 +21
Palermo	+18 +23	Imperia	+16 +23
		Savona	+16 +22

all'estero			
Amsterdam	+10 +15	Madrid	+12 +27
Atene	+19 +26	Mosca	+13 +22
Bangkok	+27 +32	New York	+17 +21
Bruxelles	+ 5 +15	Oslo	— 1 + 9
Francoforte	+ 6 +17	Parigi	+10 +17
Helsinki	+ 3 +11	Sydney	+10 +20
Hong Kong	+24 +29	Stoccolma	+ 8 +12
Honolulu	+23 +30	Tel Aviv	+21 +30
Londra	+15 +21	Tokyo	+20 +30
		Vienna	+ 8 +12

Ai raccoglitori 8000 lire al chilo, a Torino 30-40 mila (bancarelle e negozi)

Funghi, la stagione è buona ma i prezzi sono impazziti

TORRE PELLICE — Le colline pinerolesi sono considerate da tempo un ottimo terreno di «caccia» in materia di raccolta di funghi, anche se la raccolta viene concentrata nei pochi periodi climaticamente fertili. L'esercito silenzioso dei cercatori si sparpaglia per ogni dove, non mancano numerosi esperti meteorologi che in base al lunario sanno individuare il periodo migliore per recarsi in collina o in montagna, nel castagneto o tra gli abeti o tra i faggi.

Per la prossima settimana ad esempio si prevede un buon raccolto, dopo le ultime piogge e il caldo di questi giorni. La stagione è buona e i prezzi sono scesi dalle 30 mila lire al chilo delle primizie di maggio-giugno alle 8 mila di questi giorni; si parla naturalmente dei prezzi di vendita da parte dei raccoglitori di professione, prezzi che alla rivendita salgono a 12-15 mila lire in paese e a 25-30 mila nelle città.

Signore incontrastato del bosco è ovviamente il porcino, anche se numerose varietà commestibili fanno la parte di riserva. Altrettanto ovviamente, ogni tanto una sirena lacera l'aria per trasportare in ospedale qualche incauto che troppo si è fidato della propria capacità di discernimento.

La zona battuta è segreta, non si dà un'indicazione per tutto l'oro del mondo o addirittura si danno informazioni false: «Ogni tanto c'è qualcuno che fa il furbastro, cerca di pedinarmi — dice un cercatore professionista, Luciano Giovo —, allora me lo tiro dietro per i boschi fino a sfiancarlo. Quando non ce la fa più, io ritorno sui miei passi e li tolgo». I «bouleaire» usano infatti l'espressione togliere invece che raccogliere, quasi a voler sottolineare che, loro, non hanno bisogno di cercare i funghi perché sanno esattamente ai piedi di quale albero o dietro quale cespuglio cresca il miceto.

C'è tutta una casistica su episodi forse in parte leggendari. Il vecchietto di Rorà che «tolse» un giorno due chili di funghi da sotto 30 centimetri di neve caduta nella notte, il professore di lettere cieco come una talpa che ne trova a chili, tanto da pagarsi ogni anno le ferie, l'alpinista che si cala con la corda per raggiungere una fungata di proporzioni gigantesche.

C'è anche una casistica di episodi meno qualificanti: spesso i funghi si trasformano in patate, mele, uva, castagne, in tutto quello che viene sottomano. Di qui le proteste degli abitanti del luogo, proteste che sono sfociate negli anni scorsi in danneggiamenti alle automobili (ruote tagliate, ecc.). Proteste che sembrano quest'anno sopite anche per merito della legge regionale che in qualche modo scoraggia le battute più massicce anche se è duramente contestata nella sostanza: «I funghi non crescono con il calendario — dicono in coro professionisti e dilettanti —, bisogna prenderli quando ci sono. E' assurdo limitare la raccolta a un chilo, quasi come se il bosco fosse una bancarella del mercato».

Le comunità montane del Pinerolese hanno ulteriormente ristretto la legge regionale vietando la raccolta nei giorni di domenica, lunedì, mercoledì e venerdì, cosa che peraltro non è stata sufficientemente pubblicizzata, per cui succede che qualcuno, forse in buona fede, incappi in una guardia giurata con quanto ne consegue. Ma avanti comunque: un piatto di porcini fumanti sul tavolo valgono ben una multa.

Stella Hugon

CUNEO — Era dal 1972 che non si verificava un'annata così favorevole alla crescita dei funghi: la lunga siccità estiva e le piogge dei primi di settembre hanno creato le condizioni ideali per la nascita di questi prodotti del sottobosco.

I porcini a Torino: 30 mila lire al chilo sulle bancarelle di Porta Palazzo (nella foto di Piero Goletti) e anche 40 mila nei negozi di primizie. Domani, nelle pagine centrali a colori di Stampa Sera, come distinguere i funghi buoni da quelli cattivi

La stagione dei funghi s'era iniziata con prezzi vertiginosi, oltre ventimila lire il chilo. La grande abbondanza di produzione in tutta la provincia ha ridotto il costo dei porcini a circa ottomila lire il chilo, degli ovuli a poco più di diecimila, dei «gallinacci» sulle seimila lire.

Questa mattina però il prezzo ha avuto un'impennata a causa del brutto tempo di ieri e ieri l'altro: nei negozi del centro, a Cuneo, i porcini sono comparsi in vetrina a 25 mila lire al chilo, prezzo record. I commercianti dicono che la raccolta in questi ultimi giorni è stata scarsa e che la domanda supera di tre volte l'offerta.

Le quattordici vallate del Cuneese sono affollate di ricercatori esperti, ma anche di quelli improvvisati, tanto da provocare le consuete proteste degli agricoltori, che lamentano danni alle culture e alle proprietà. «Purtroppo — dice Giulio Chiapasco — moltissimi funghi sono distrutti dai ricercatori, che si sfogano a rompere quelli che a loro non interessano, ma che, pure, hanno una grande importanza nell'economia della natura».

Due importanti mostre di funghi sono in programma il 7 ottobre a Rossana e il 14 ottobre a Roccavione. **g. r.**

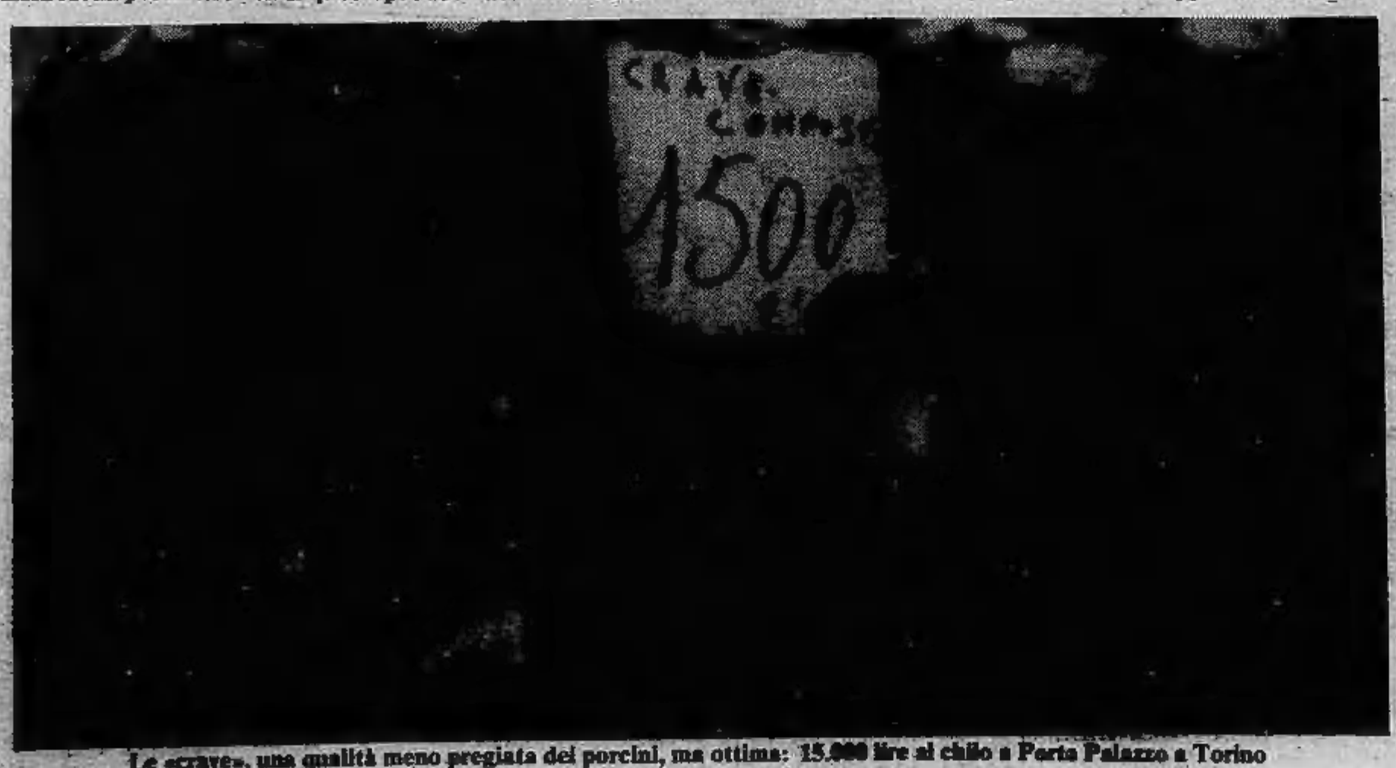

Le «crave», una qualità meno pregiata dei porcini, ma ottima: 15.000 lire al chilo a Porta Palazzo a Torino

SAVONA — *Non sono mai scesi al di sotto delle 20 mila al chilo e qualche volta hanno raggiunto le 30 mila: questa la quotazione media, al minuto, dei funghi porcini che sino a qualche anno fa non mancavano mai, in questa stagione, dalle mense dei savonesi. Oggi sono diventati preziosi come le aragoste.*

In compenso non si sono più registrate quelle scaramucce, spesso autentica guerriglia, che esplodevano di tanto in tanto tra ricercatori e contadini tesi a difendere un loro bene. Non è che i proprietari dei boschi abbiano rinunciato a proteggere i funghi che nascono nei loro boschi, ma anziché i chiodi a tre punte che un tempo venivano sparsi per le strade o i punteruoli per bucare le gomme delle macchine dei ricercatori, hanno adottato sistemi diversi come i cani pastori che appositamente addestrati tengono gli «indesiderati» lontani dai boschi. Ed è quello che è avvenuto giorni fa nell'Alta Val Bormida, dove alcuni fungaioli dinanzi alla minacciosa presenza dei cani da guardia hanno dovuto abbandonare in fretta una promettente ricerca.

Ritornando ai prezzi, al mercato all'ingrosso della frutta e verdura di Savona la quotazione dei porcini non è mai scesa al di sotto delle 18 mila lire al chilo mentre in alcune località dell'entroterra, dal Sassellese alla Val Bormida, si riusciva a scontare qualcosa in meno.

«La raccolta 1979 — dice un'esperta, la signora Tabò, titolare della più antica ditta savonese per la lavorazione dei funghi (è sorta a Calizzano nel 1889) — è andata meglio di quella dello scorso anno, ma non si può certo paragonare a quelle cui eravamo abituati in passato. I prezzi si sono mantenuti sempre piuttosto alti e noi non abbiamo mai pagato i porcini meno di 12-13 mila lire. Se il tempo però si mantiene buono, tra una decina di giorni, grazie alle piogge dei giorni scorsi, di funghi se ne potranno trovare ancora».

Intanto in Liguria si attende che entri in vigore la legge sulla raccolta dei funghi già approvata dal Consiglio regionale e ora in attesa della ratifica del governo. Essa stabilisce precise norme sia a tutela dei proprietari dei fondi sia a garanzia dell'incolumità dei ricercatori: i primi potranno recintare i boschi e apporre cartelli con la scritta «raccolta funghi riservata», i secondi potranno tranquillamente cercare porcini nei boschi non recintati ma non dovranno portarne via più di 3 chili a persona pena severe sanzioni pecuniarie. **n. s.**